نبض البلد

يومية . سياسية . شاملة

الاثنين ٢٠ جمادى الآخرة ١٤٤٨ هـ - الموافق ٣٠ تشرين الثاني ٢٠٢٦ م - العدد ١٣٥٧ - السعر ٢٥٠ فلسا - السنة الرابعة

الملك يعود إلى أرض الوطن

2

مجلس الوزراء يستهل جلسته بقراءة الفاتحة على روح الشهيد فراس الهلسة

حسان: ١٤٠ مشروعا خدميا وتنمويا في المفرق بكلفة نصف مليار دينار



نبض البلد–بترا

استهل مجلس الوزراء جلسته التي يعقدها امس الأحد في محافظة المفرق، بقراءة الفاتحة على روح الشَّهيد فراس الهلسة، الذي استشهد صباح امس متأثّراً بإصابته إثر الجريمة الإرهابيَّة النَّكراء التي حدثت في بلدة حمود الكرك الشَّهر الماضي.

وقال رئيس الوزراء الدكتور جعفر حسَّان خلال ترؤسه الجلسة، «لدينا رؤية شاملة وواضحة لمحافظة المفرق، وهناك العديد من المشاريع التي نعمل على تنفيذها في المحافظة ضمن مسارين: مشاريع خدمية، ومشاريع إنتاجية تنموية، ونعمل عليهما بشكل متوازٍ».

02

رئيس هيئة الأركان يزور قيادة قوات الملك عبدالله الثاني الخاصة



نبض البلد–عمان

زار رئيس هيئة الأركان المشتركة، اللواء الركن مجدي محمد الحراسيس، امس الأحد، قيادة قوات الملك عبدالله الثاني الخاصة الملكية، وكان في استقباله قائدها وعدد من كبار ضباطها.

واطّلع اللواء الركن الحراسيس، خلال الزيارة، على سير العمل والمهام والواجبات التي تضطلع بها القوات، واستمع إلى إيجاز عسكري مفصّل تناول طبيعة أدوارها العملياتية، ومستوى جاهزيتها، ومنظومة التدريب والتأهيل، والخطط والبرامج التطويرية الهادفة إلى تعزيز قدراتها، ومواكبة متطلبات العمليات الحديثة،

التفاصيل ص « ٢ »

المجلس الاقتصادي والاجتماعي ينفذ دراسات ميدانية في المحافظات

نبض البلد–عمان

أكد رئيس اللجنة المالية النيابية، الدكتور سليمان الخرابشة، أهمية الدور الذي يضطلع به المجلس الاقتصادي والاجتماعي في تعزيز الحوار حول القضايا الاقتصادية والاجتماعية التي تهم المواطنين، لا سيما توزيع الدخل والبطالة والفقر والتعليم، مشددا على أهمية الدراسات والأبحاث ،

التفاصيل ص « ٣ »

نائب رئيس الوزراء يستعرض قرارات الحكومة عقب جلسة عقدت في المفرق

نبض البلد–بترا

قال نائب رئيس الوزراء ووزير دولة للشؤون الاقتصادية مهند شحادة إن الحكومة تواصل العمل على تعزيز البيئة الاستثمارية في المملكة، واستقطاب استثمارات نوعية في القطاعات الإنتاجية، بما يسهم في توفير فرص العمل وتحفيز النمو الاقتصادي.

وأضاف شحادة، في معرض حديثه عن أبرز القرارات والإجراءات التي اتخذها مجلس الوزراء خلال جلسته التي عقدها اليوم الأحد في محافظة المفرق، برئاسة رئيس الوزراء الدكتور جعفر حسان وحضور أعضاء الفريق الوزاري، أن قطاع صناعة السيارات في الأردن يشهد اهتماماً استثمارياً متزايداً، حيث تلقت الحكومة ثلاثة طلبات جديدة من مستثمرين يرغبون بالدخول إلى هذا القطاع.

وأشار إلى أن أحد المستثمرين الذين وقعوا عقداً استثمارياً بقيمة 50 مليون دينار خلال مؤتمر الاستثمار الأردني الأوروبي، بدأ بالفعل بتنفيذ أعمال البنية التحتية لمشروعه بالزرقاء،

التفاصيل ص « ٢ »

وزير الاستثمار يتفقّد استثمارات جديدة وتوسّعات في منطقة الملك الحسين بن طلال التنموية بمحافظة المفرق

المفرق –نبض البلد

تفقّد وزير الاستثمار الدكتور طارق أبو غزالة، امس الأحد، استثمارات جديدة وتوسّعات في منطقة الملك الحسين بن طلال التنموية بالمفرق، التي تشهد نموًا استثماريًا متسارعًا في ظل الحوافز والتسهيلات الحكومية لتعزيز الاستثمار.

واستهلّ أبو غزالة جولته، عقب جلسة مجلس الوزراء في المحافظة، بالاطّلاع على أعمال التوسعة في مصنع شركة صرح المفرق لصنع المشروبات والمياه الغازية، التي تشمل زيادة خطوط الإنتاج من ثلاثة إلى خمسة وتوسيع المساحة التشغيلية، فيما يُتوقّع أن يرتفع عدد العاملين في المصنع من 100 إلى 300 عامل خلال السنوات الثلاث المقبلة.

التفاصيل ص « ٥ »

اللواء العوايشة يكرم الفريق المتقاعد الدكتور عبيدالله المعايطة تقديراً لمسيرته وعطائه في مديرية الامن العام

نبض البلد–عمان

أكد مدير الأمن العام، اللواء أيمن العوايشة، أن ما حققته المديرية من تطور وتحديث في مختلف مجالات العمل الأمني والشُرطي والإنساني، هو ثمرة مسيرة مؤسسية متواصلة، أسهمت في ترسيخها منتسبو أوفياء حملوا الأمانة والمسؤولية، وعملوا بإخلاص وتفانٍ لخدمة الوطن وصون أمنه واستقراره، في ظل الدعم الهاشمي الموصول الذي يحظى به الجهاز من لدن جلالة الملك عبدالله الثاني،

التفاصيل ص « ٣ »

«الحسين للسرطان» يحصل على اعتماد مركز التميز بترشيد استخدام مضادات الميكروبات

نبض البلد–عمان

حصل مركز الحسين للسرطان على اعتماد مركز التميز في ترشيد استخدام مضادات الميكروبات (Antimicrobial Stewardship Center of Excellence)، الممنوح من قبل الجمعية الأمريكية للأمراض المعدية (IDSA).

ويأتي هذا الاعتماد تقديراً للمؤسسات التي نجحت في إنشاء برامج متخصصة لترشيد استخدام مضادات الميكروبات، بإشراف أطباء وصيادلة متخصصين في الأمراض المعدية، بحيث يسهم في تطوير المعرفة العلمية ومواجهة مقاومة مضادات الميكروبات.

التفاصيل ص « ٣ »

تابعة لـ«ترامب» تحمل «بينانس» مسؤولية هبوط عملتها الرقمية إلى النصف

نبض البلد– وكالات

حملت شركة «وورلد ليبرتي فاينانشال» – وهي شركة للعملات الرقمية تحظى بدعم الرئيس دونالد ترامب وعائلته – منصة «بينانس» لتداول العملات الرقمية المسؤولية يوم السبت، وذلك بعد أن فقدت عملتها الرقمية أكثر من نصف قيمتها.

ووفقاً لبيانات موقع «كوين ماركت كاب» (CoinMarketCap)، جرى تداول عملة «وورلد ليبرتي»، المعروفة بـ«عملة الحوكمة، وتحمل الرمز «WLFI».

التفاصيل ص « ٥ »

صحفية إسبانية تتعرض للاعتداء أثناء تغطية هجمات المستوطنين بالضفة

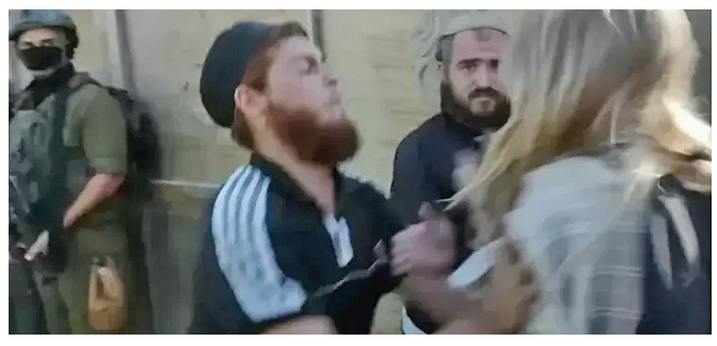

نبض البلد– وكالات

تعرضت الصحفية الإسبانية لورا دي شيكلانا لاعتداء جسدي ومضايقات من مستوطنين، أثناء تغطيتها اعتداءاتهم على عائلات فلسطينية في الضفة الغربية المحتلة.

وأظهر مقطع فيديو نشرته شبكة التلفزيون الإسبانية «تيليسينكو»، الصحفية وهي تحاول أداء عملها،

التفاصيل ص « ٦ »

٣٣ دولة أيّدت تقسيم فلسطين.. ماذا بقي من القرار ١٨١ بعد ٧٩ عاما؟



نبض البلد– وكالات

تحل امس الأحد، الذكرى 79 لصدور قرار الأمم المتحدة بشأن تقسيم فلسطين إلى دولتين عربية ويهودية، دون أن ترى الدولة العربية النور، فيما لا تزال القضية الفلسطينية تنتظر تسوية نهائية، وسط استمرار الاحتلال الإسرائيلي وتداعيات الحرب على قطاع غزة.

وتتزامن ذكرى القرار رقم 181، الذي حظي بموافقة 33 دولة، مقابل معارضة 13، وامتناع 10 دول عن التصويت، مع اليوم الدولي للتضامن مع الشعب الفلسطيني.

وفي 29 نوفمبر/تشرين الثاني 1947، أصدرت الجمعية العامة القرار الذي أوصى بإنهاء الانتداب البريطاني على فلسطين وتقسيمها إلى دولتين، عربية ويهودية، مع إخضاع القدس لنظام دولي خاص.

ورفض الفلسطينيون والعرب القرار آنذاك، فيما لم تقم الدولة العربية التي نص عليها، وأعلنت إسرائيل قيام دولتها في مايو/أيار 1948،

التفاصيل ص « ٦ »

مجلس الوزراء يستهل جلسته بقراءة الفاتحة على روح الشهيد فراس الهلسة

حسان: ١٤٠ مشروعا خدميا وتنمويا في المفرق بكلفة نصف مليار دينار



نبض البلد–بترا

استهل مجلس الوزراء جلسته التي يعقدها امس الأحد في محافظة المفرق، بقراءة الفاتحة على روح الشَّهيد فراس الهلسة، الذي استشهد صباح امس متأثّراً بإصابته إثر الجريمة الإرهابيَّة النَّكراء التي حدثت في بلدة حمود الكرك الشَّهر الماضي.

وقال رئيس الوزراء الدكتور جعفر حسَّان خلال ترؤسه الجلسة، «لدينا رؤية شاملة وواضحة لمحافظة المفرق، وهناك العديد من المشاريع التي نعمل على تنفيذها في المحافظة ضمن مسارين: مشاريع خدمية، ومشاريع إنتاجية تنموية، ونعمل عليهما بشكل متواز».

وأضاف، «التقينا الشهر الماضي مع نواب المفرق في رئاسة الوزراء، واستعرضنا المشاريع التي قمنا فيها خلال العام الماضي ضمن الخطة التنفيذية التنموية التي اتفقنا عليها في جلسة مجلس الوزراء التي عقدت في المحافظة قبل عام، واستمعنا لملاحظات مهمة وضرورية حول تنفيذها، وحول مشاريع أخرى بحاجة لمتابعة ومستجدات».

وتابع، «نتفق كحكومة وممثلين عن المحافظة على مشروع تنموي واحد، ونحن شركاء في التخطيط والتنفيذ، وقد تطرأ مستجدات أحياناً تتطلب منا إعادة النظر ببعض القطاعات، أو إيجاد بدائل حتى نتمكن من خدمة مواطنينا بأفضل صورة».

وبين، «لدينا في المفرق منطقة تنموية مهمة وواعدة، وهناك مطار عسكري محاذ لها، وبالقرب منهما معبر جابر الحدودي الذي يبعد نحوً ١٧ كيلو من المنطقة التنموية، ولدينا فكرة لمشروع تنموي متكامل بأسسه ومتطلباته، وبدأنا الدراسات عليه، وتم عرضه في مؤتمر الاستثمار الأردني الأوروبي الذي انعقد أخيراً في البحر الميت، ونعمل على الانتهاء من دراسات الجدوى لمختلف مكونات هذا المشروع وإيجاد التمويل له».

وأوضح أن الكلفة التقديرية لهذا المشروع المهم والتنموي ستزيد عن ١٢٠ مليون دينار شاملة المطار بحوالي ٣٥ مليون، تطوير معبر جابر الحدودي بالشراكة مع القطاع الخاص كلفته حوالي ٩٦ مليون دينار، ونعمل حالياً على استقطاب المستثمرين وتأهيلهم، والمشروع مدرج ضمن المشاريع المستقبلية للأعوام ٢٠٢٧- ٢٠٢٩.

وأكد الرئيس، أن منطقة المفرق التنموية ستكون من ضمن مشاريع الربط مع سكة الحديد الوطنية، التي أطلقناها قبل أشهر ما بين العقبة ومعان، وستمضي إلى الماضونة، ومن ثم إلى منطقة المفرق التنموية، ومنها إلى معبر جابر، ثم إلى سوريا والمنطقة.

وأشار إلى أن الحكومة تنظر إلى منطقة المفرق التنمويَّة ضمن منظور متكامل، يتطلب بالضرورة الشراكة مع القطاع الخاص.

وقال إن منطقة الملك حسين بن طلال التنموي شهدت تحسناً في مستوى الإقبال على الاستثمار بعد الحوافز والتسهيلات التي قدمتها الحكومة، وارتفعت نسبة الإشغال فيها من قرابة ٢٤٪ لـ ٤٠٪، ونعمل على استقطاب المزيد من الاستثمارات الصناعية إليها.

وقال رئيس الوزراء، «ومن أهم المشاريع التي ننفذها حالياً، مشروع تزويد منطقة الملك الحسين بن طلال التنموية بالغاز الطبيعي، بكلفة تقارب ١٨ مليون دينار، ضمن استراتيجية الحكومة شاملة لتزويد المناطق الصناعيَّة بالغاز الطبيعي في مختلف مناطق المملكة؛ بهدف تخفيض كلف الطاقة بنسب تتراوح بين ٣٥ – ٦٠٪، بما يعزز تنافسية القطاع الصناعي ويدعم صادراتنا الوطنية».

وأضاف، «نعمل على مشروع لتزويد المنطقة الصناعية في المفرق بالطاقة الشمسية باستطاعة ١٠ ميغاواط، بكلفة ٧ ملايين دينار، مقرر البدء بتنفيذه العام المقبل.»

وتابع، «لدينا في المفرق ١٤٠ مشروعاً موزّعة على مختلف القطاعات الخدمية والتنموية، وبكلفة إجمالية تصل إلى قُرابة نصف مليار دينار، وبنسبة إنجاز تقارب ٨٤٪، أنجزنا ٦٠ مشروعاً بالكامل، بكلفة تقارب ٩٥ مليون دينار، ويجري حالياً تنفيذ ٤٩ مشروعاً، إلى جانب ٣١ مشروعاً ضمن المشاريع المستقبلية، ستعرض بكل تفاصيلها وتمويلها ومددها الزمنية، وملتزمون باستكمال تنفيذ جميع المشاريع التي تم التوافق عليها».

وطرحنا قبل أيام عطاء إنشاء مبنى جديد إضافي لمستشفى المفرق الحكومي الذي زرته في بداية العام الحالي، بكلفة تزيد عن ١٠ مليون دينار، يتضمن قسم للطوارئ بسعة ٥٥ سريراً، وقسم لغسيل الكلى بسعة ٣٠ وحدة، و١٠ أسرة للعناية الحثيثة، بالإضافة إلى إنشاء طابق جديد لمبنى العيادات الخارجية، ومن المتوقع استكمال المشروع عام ٢٠٢٨.

وكشف عن العمل على تطوير مستشفى البادية الشمالية الحكومي، الذي زرته مرتين خلال الفترة الماضية لمتابعة سير العمل فيه، ونسبة الإنجاز بلغت ٨٥٪.

وتم إنشاء تسع مدارس جديدة نموذجية في المحافظة وافتتاحها، وزيادة عدد الغرف الصفية في ١٣ مدرسة أخرى بكلفة تقارب ١٧ مليون دينار خلال العامين الماضيين، وركزنا على المناطق التي تعاني من الاكتظاظ أو تلك التي لا يوجد فيها مدارس، ويجري العمل حالياً على إنشاء أربع مدارس جديدة نموذجية بكلفة ١٢ مليون دينار.

وبين رئيس الوزراء أنه في العامين المقبلين سيتم إنشاء ست مدارس جديدة بكلفة ٢٠ مليون دينار، إلى جانب إنشاء مدرسة رحاب المهنية بكلفة تزيد عن ٥ ملايين دينار لتكون من المدارس النموذجية في المحافظة وتتوافق مع نظام التعليم المهني الجديد؛ لتوسيع فرص التعليم المهني والتقني أمام أبناء وبنات المحافظة، وتمكينهم للاستفادة من فرص التشغيل التي توفرها الاستثمارات القائمة والمستقبلية.

وأكد أن هناك حاجة لمراكز تدريب مهني في مختلف أنحاء المحافظة، وسنعمل مع وزارة العمل على تطويرها خاصة في المناطق البعيدة.

وقال: وردني خلال لقائي الأخير مع نواب المحافظة مطلب إنشاء كلية زراعية في المفرق، وسنقوم ببحث هذا الموضوع مع جامعة آل البيت وإيجاد السبل الكفيلة لإقامة هذه الكلية في الموقع المناسب لخدمة أبناء المحافظة.

وندرك تماماً احتياجات المحافظة خصوصاً ما يتعلق ببعض الطرق مثل طريق بغداد، الذي يحتاج إلى صيانة بكلف عالية، ونعمل مع وزارة الأشغال العامَّة والإسكان على المضي قدماً بالتدرُّج في تحسين وضع هذا الطريق، ضمن إطار زمني متوسط المدى.

كما ندرك أهمية قطاع المياه في المحافظة ومناطق البادية، ونعرف حجم المعاناة التي يواجهها المواطن في بعض المناطق بسبب ضعف التزويد المائي، وهذا ما نعمل على معالجته من خلال تطوير شبكات المياه ورفع كفاءتها، وبناء البنية التحتية الضرورية في العديد من المناطق بكلفة تتجاوز الـ ١٠٠ مليون دينار.

وبين أن حديقة المفرق الجديدة التي افتتحناها ضمن الأراضي التابعة لجامعة آل البيت، كان التزام ومطلب في هذا المجلس قبل سنة، وهي مرحلة أولى سنعمل على التوسُّع فيها حسب الحاجة وضمن مراحل متعددة، وهذه الحديقة ستكون نموذج لبناء حدائق أخرى كذلك في محافظات أخرى حسب الحاجة.

وقال: نعمل مع جامعة آل البيت على إعادة تأهيل المدينة الرياضية لتتكامل مع الحديقة، لتكون متاحة لخدمة جميع أهالي المفرق وشبابها، بعد أن يتم صيانتها وتحديثها وترميمها.

وأضاف، نفكر استراتيجياً ونتلمَّس احتياجات الناس ومتطلباتهم على أرض الواقع في قراهم وفي بواديهم وفي أريافهم، ونتفاعل معكم كنواب، وبلديات، واتحادات، وملاحظاتكم مهمة جداً بالنسبة لنا.

الملك يعود إلى أرض الوطن



نبض البلد–عمان

عاد جلالة الملك عبدالله الثاني إلى أرض الوطن، امس الأحد، بعد زيارة عمل إلى المملكة المتحدة.

رئيس هيئة الأركان يزور قيادة قوات الملك عبدالله الثاني الخاصة



نبض البلد–عمان

زار رئيس هيئة الأركان المشتركة، اللواء الركن مجدي محمد الحراسيس، امس الأحد، قيادة قوات الملك عبدالله الثاني الخاصة الملكية، وكان في استقباله قائدها وعدد من كبار ضباطها.

واطّلع اللواء الركن الحراسيس، خلال الزيارة، على سير العمل والمهام والواجبات التي تضطلع بها القوات، واستمع إلى إيجاز عسكري مفصّل تناول طبيعة أدوارها العملياتية، ومستوى جاهزيتها، ومنظومة التدريب والتأهيل، والخطط والبرامج التطويرية الهادفة إلى تعزيز قدراتها، ومواكبة متطلبات العمليات الحديثة، ورفع كفاءة الأداء والجاهزية القتالية.

وافتتح رئيس هيئة الأركان المشتركة متحف قيادة قوات الملك عبدالله الثاني الخاصة الملكية، الذي يجسّد مسيرة القوات الخاصة الأردنية، ويوثّق مراحل تأسيسها وتطورها، وما شهدته من محطات مفصلية وإنجازات عسكرية، وما سطّره منتسبوها من مواقف بطولية وتضحيات في ميادين الواجب، ليكون صرحاً وطنياً يحفظ الذاكرة العسكرية، ويصون إرثاً حافلاً بالعطاء والإنجاز، ويعرّف الأجيال بتاريخ هذه القوات ومسيرتها.

وأعرب اللواء الركن الحراسيس عن اعتزازه بالمستوى المتقدم الذي وصلت إليه قيادة قوات الملك عبدالله الثاني الخاصة الملكية، مشيداً بما تتمتع به مرتباتها من كفاءة عالية واحترافية وروح معنوية، وبما يبذلونه من جهود مخلصة في تنفيذ واجباتهم، مؤكداً أهمية مواصلة البناء على ما تحقق من إنجازات، وتطوير القدرات والإمكانات، والحفاظ على أعلى مستويات الجاهزية والاستعداد، بما يعزز قدرة القوات المسلحة الأردنية على أداء مهامها بكفاءة واقتدار.

نائب رئيس الوزراء يستعرض قرارات الحكومة عقب جلسة عقدت في المفرق



نبض البلد–بترا

قال نائب رئيس الوزراء ووزير دولة للشؤون الاقتصادية مهند شحادة إن الحكومة تواصل العمل على تعزيز البيئة الاستثمارية في المملكة، واستقطاب استثمارات نوعية في القطاعات الإنتاجية، بما يسهم في توفير فرص العمل وتحفيز النمو الاقتصادي.

وأضاف شحادة، في معرض حديثه عن أبرز القرارات والإجراءات التي اتخذها مجلس الوزراء خلال جلسته التي عقدها اليوم الأحد في محافظة المفرق، برئاسة رئيس الوزراء الدكتور جعفر حسان وحضور أعضاء الفريق الوزاري، أن قطاع صناعة السيارات في الأردن يشهد اهتماماً استثمارياً متزايداً، حيث تلقت الحكومة ثلاثة طلبات جديدة من مستثمرين يرغبون بالدخول إلى هذا القطاع.

وأشار إلى أن أحد المستثمرين الذين وقعوا عقداً استثمارياً بقيمة ٥٠ مليون دينار خلال مؤتمر الاستثمار الأردني الأوروبي، بدأ بالفعل بتنفيذ أعمال البنية التحتية لمشروعه بالزرقاء، ما يعكس انتقال المشاريع الاستثمارية من مرحلة التعاقد إلى التنفيذ الفعلي.

وفي هذا السياق، وافق مجلس الوزراء على اعتماد آلية تنفيذ الحوافز والإعفاءات لاستقطاب الاستثمارات في صناعة السيارات وتجميعها في منطقة الزرقاء التنموية، استكمالًا لقراره السابق بهذا الشأن.

وفيما يتعلق بالإجراءات المالية والضريبية، بين شحادة أن مجلس الوزراء وافق على تسويات ضريبية، وذلك لـ ٧٧٥ قضية عالقة بين مكلفين ودائرة ضريبة الدخل والمبيعات، وفقًا لأحكام القانون. فيما تدرس الحكومة إمكانية إجراء تسويات جمركية وفق الآلية ذاتها المعتمدة في تسويات ضريبة الدخل، بما يتيح معالجة الملفات العالقة وفق الأطر والإجراءات القانونية المعتمدة.

ووافق مجلس الوزراء على وثيقة لتمويل مشروع الحفاظ على عدد من المعالم الأثرية المهمة في البترا، ضمن الجهود الحكومية لحماية الإرث الحضاري وتطوير المعالم الأثرية والحفاظ عليها.

ووافق المجلس على تمديد إيقاف العمل بقرار حصر استيراد البضائع الواردة بالحاويات في ميناء العقبة لمدة ٤ أشهر، بما يتيح استمرار استيرادها عبر المنافذ الحدودية البرية الأردنية.

وأضاف شحادة أن مجلس الوزراء وافق على الأسباب الموجبة لنظام ترخيص السواقين لسنة ٢٠٢٦، كما أقر نظاماً معدلاً للتنظيم الإداري لوزارة الصحة، ونظام التنظيم الإداري لهيئة الاعتماد وضمان الجودة لسنة ٢٠٢٦، إضافة إلى نظام معدل لنظام تحديد عدد أعضاء المجالس البلدية وتقسيمات الدوائر الانتخابية لسنة ٢٠٢٦؛ لإعادة تقسيم الدوائر الانتخابية لبلديتي مأدبا الكبرى وجرينة، وفقًا للحدود الإدارية لبلدية جرينة. وذلك في إطار تطوير الأطر التنظيمية والإدارية وتعزيز كفاءة العمل المؤسسي.

وعلى صعيد المشاريع التنموية في محافظة المفرق، أشار شحادة إلى أن مجلس الوزراء قرر تخصيص قطعة أرض للاتحاد النسائي في المحافظة، إلى جانب تخصيص مبلغ ١٠٠ ألف دينار تستفيد منه الجمعيات النسائية في المفرق، دعماً لدورها في العمل المجتمعي والتنموي وتمكين المرأة.

كما قرر المجلس تخصيص قطعة أرض لنقل سوق المواشي في المفرق، بما يسهم في تنظيم موقع السوق وتحسين الخدمات والبنية التحتية المرتبطة به.

وفي سياق دعم المشاريع الاستراتيجية الوطنية، أشار شحادة إلى أن مجلس الوزراء قرر إعفاء خط الناقل الوطني والشركات العاملة فيه من بدلات الضرائب والرسوم والأجور المستحقة، بما يدعم تنفيذ المشروع ويخفف الأعباء المالية المرتبطة به.

وأكد شحادة أن هذه القرارات تأتي ضمن توجهات الحكومة لتعزيز الاستثمار والإنتاج، وتطوير البيئة التشريعية والتنظيمية، إلى جانب دعم المشاريع الوطنية والتنموية في مختلف محافظات المملكة.

وشدد على أهمية محافظة المفرق التنافسية واللوجستية في المرحلة المقبلة ودورها التنموي والإقتصادي في إطار الإستثمار والشراكات الأردنية السورية اللبنانية والعراقية.

مندوبا عن الملك وولي العهد.. العيسوي يعزي عشائر المومني والعمري والعتيبي والسماعين



نبض البلد–عمان

مندوبا عن جلالة الملك عبدالله الثاني وسمو الأمير الحسين بن عبدالله الثاني، ولي العهد، قدم رئيس الديوان الملكي الهاشمي يوسف حسن العيسوي، امس الأحد، واجب العزاء إلى عشائر المومني والعمري والعتيبي والسماعين.

ففي منطقة صخرة في محافظة عجلون، نقل العيسوي، خلال زيارته بيت عزاء المرحومة الحاجة أمنية محمد النصيرات، أرملة المرحوم الحاج حسين السعد المومني، ووالدة وزير الاتصال الحكومي والناطق الرسمي باسم الحكومة الدكتور محمد المومني، تعازي ومواساة جلالة الملك وسمو ولي العهد، إلى ذوي المرحومة وعموم عشيرتي المومني والنصيرات، داعيا المولى عز وجل أن يشمل الفقيدة برحمته ورضوانه، ويسكنها فسيح جنانه، ويلهم أهلها وذويها جميل الصبر وحسن العزاء.

وفي منطقة لواء قصبة الزرقاء بمحافظة الزرقاء، نقل العيسوي خلال زيارته بيت عزاء المرحومة الحاجة عليا محمد العمري، زوجة الحاج عايد أحمد العمري ووالدة الكابتن سفيان العمري، تعازي ومواساة جلالة الملك وسمو ولي العهد، إلى ذوي المرحومة وعموم عشيرة العمري، سائلا الله العلي القدير أن يتغمد المرحومة بواسع رحمته ومغفرته، وأن يلهم ذويها الصبر والسلوان.

وفي منطقة طبربور بمحافظة العاصمة عمان، نقل العيسوي خلال زيارته بيت عزاء البحار محمد حسام العتيبي، تعازي جلالة الملك وسمو ولي العهد إلى ذوي المرحوم وعموم عشيرة العتيبي، داعيا الله العلي القدير أن يتغمد الفقيد بواسع رحمته، ويكرم نزله ويسكنها فسيح جنانه ويلهم أهله وذويه الصبر وحسن العزاء.

كما نقل العيسوي، في اتصال هاتفي تعازي ومواساة جلالة الملك إلى ذوي المرحوم هاني سليمان السماعين، وإلى عموم عشيرة السماعين، سائلا المولى عز وجل أن يتغمد المرحوم بواسع رحمته ويسكنه فسيح جنانه.

كما قدم واجب العزاء مستشار جلالة الملك لشؤون العشائر كنيعان البلوي.

اللواء العوايشــة يكرم الفريق المتقاعد الدكتور عبيدالله المعايطة تقديراً لمسيرته وعطائه في مديرية الامن العام



نبض البلد–عمان

أكد مدير الأمن العام، اللواء أيمن العوايشة، أن ما حققته المديرية من تطور وتحديث في مختلف مجالات العمل الأمني والشُرطي والإنساني، هو ثمرة مسيرة مؤسسية متواصلة، أسهمت في ترسيخها منتسبو أوفياء حملوا الأمانة والمسؤولية، وعملوا بإخلاص وتفانٍ لخدمة الوطن وصون أمنه واستقراره، في ظل الدعم الهاشمي الموصول الذي يحظى به الجهاز من لدن جلالة الملك عبدالله الثاني، القائد الأعلى للقوات المسلحة.

جاء ذلك خلال تكريم مدير الأمن العام امس الأحد، للفريق المتقاعد الدكتور عبيدالله المعايطة، تقديراً لما قدمه من جهود مخلصة خلال سنوات خدمته في جهاز الأمن العام، مشيراً أن هذا التكريم يأتي تجسيداً لنهج المديرية في الوفاء لرجالاتها المخلصين، ومؤكداً أن ما يتركه المخلصون من أثر وإنجاز يبقى حاضراً في ذاكرة المؤسسة، ورافداً لمسيرتها المتواصلة نحو المزيد من التميز والتحديث.

من جانبه، أعرب الفريق المتقاعد الدكتور عبيدالله المعايطة عن بالغ شكره وتقديره لمدير الأمن العام على هذه اللفتة الكريمة، مؤكداً اعتزازه وفخره بالسنوات التي أمضاها في جهاز الأمن العام، ومضيفاً أن العمل في هذا الجهاز كان وسيبقى موضع اعتزاز وفخر، لما يحمله من رسالة وطنية سامية ومسؤولية في حماية الأرواح والممتلكات وصون أمن المجتمع.

إصابة ٣٦ مواطنا أردنيا بحادث سير في سـوريا و«الخارجية» تتابع أوضاعهم



نبض البلد–عمان

تتابع وزارة الخارجية وشؤون المغتربين من خلال مديرية العمليات حادث السير الذي تعرّضت له حافلة سياحية أردنية تقلّ مواطنين أردنيين قرب منطقة دوما على أوتستراد دمشق – حمص في الجمهورية العربية السورية الشقيقة.

وأوضح الناطق الرسمي باسم الوزارة السفير فؤاد المجالي أنّ الحادث أسفر عن إصابة 36 مواطنًا، تمّ نقلهم على الفور إلى مستشفى الشرطة في حرستا، وأنّ قنصل السفارة الأردنية في دمشق زار المصابين في المستشفى للاطمئنان عليهم وتقديم ما يحتاجونه من مساعدة.

وأوضح المجالي أنّ غالبية الإصابات طفيفة والحمد لله، وتتابع السفارة في دمشق للتأكّد من توفير حافلة بديلة لهم من خلال الشركة السياحية، فيما أصيب البعض بكسور وسيتم إخلاؤهم بسيارات الإسعاف إلى حدود جابر.

وعبّر المجالي عن تثمين المملكة جهود السلطات السورية وتعاونها في إسعاف المصابين وتقديم الرعاية الطبية لهم.

وأعرب المجالي عن تمنياته الشفاء العاجل للمصابين.

«الحسين للسرطان» يحصل على اعتماد مركز التميز بترشيد استخدام مضادات الميكروبات

نبض البلد–عمان

حصل مركز الحسين للسرطان على اعتماد مركز التميز في ترشيد استخدام مضادات الميكروبات (Antimicrobial Stewardship Center of Excellence)، الممنوح من قبل الجمعية الأمريكية للأمراض المعدية (IDSA).

ويأتي هذا الاعتماد تقديراً للمؤسسات التي نجحت في إنشاء برامج متخصصة لترشيد استخدام مضادات الميكروبات، بإشراف أطباء وصيادلة متخصصين في الأمراض المعدية، بحيث يسهم في تطوير المعرفة العلمية ومواجهة مقاومة مضادات الميكروبات.

وقال الدكتور عاصم منصور، مدير عام مركز الحسين للسرطان بأن:» حصول المركز على هذه الاعتمادية يعكس التزامه الراسخ بتطبيق أعلى المعايير العالمية في مجال سلامة المرضى وجودة الرعاية الطبية.

وأضاف:» بأن هذا الإنجاز يجسد التفاني والخبرة والتعاون متعدد التخصصات بين أطبائنا المتخصصين في الأمراض المعدية، وفرق الصيدلة والأحياء الدقيقة ومكافحة العدوى والتمريض، إلى جانب الفرق الطبية والسريرية، الذين يواصلون جهودهم للارتقاء بجودة الرعاية المقدمة للمرضى وتعزيز سلامتها».

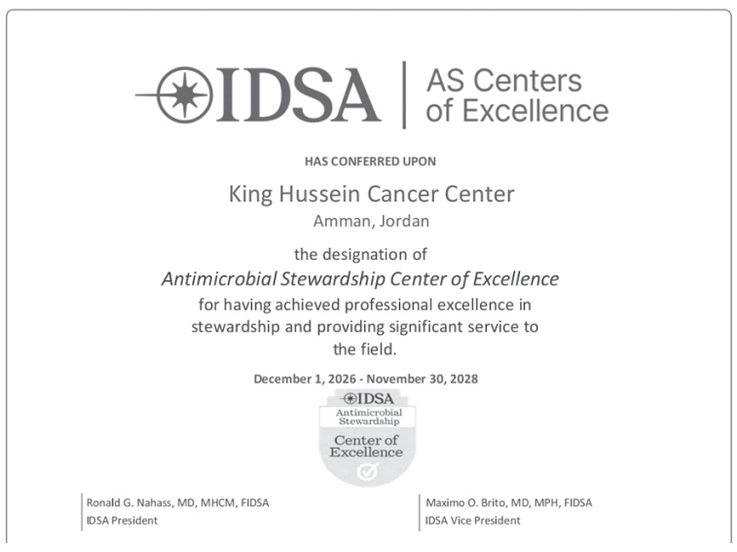

وشدد على أهمية ترشيد استخدام المضادات الحيوية الذي يمثل أولوية قصوى لحماية الفئات الأكثر عرضة للمخاطر الصحية، وفي مقدمتهم مرضى السرطان، موضحاً أن نجاح البروتوكولات العلاجية لهؤلاء المرضى يعتمد بشكل أساسي على فعالية هذه الأدوية، لاسيما خلال فترات ضعف المناعة المرافقة للعلاج.

وحذر من فوضى الإفراط في تناول المضادات الحيوية أو صرفها دون وصفة طبية دقيقة ، الذي يغذي أزمة عالمية صامتة تتمثل في ظهور سلالات بكيتيرية مقاومة للعلاج، الأمر الذي يشكل تهديداً مباشراً لمكتسبات الطب الحديث.

وختم الدكتور منصور بالدعوة إلى تضافر الجهود الطبية والمجتمعية لتغيير ثقافة التداوي الذاتي والالتزام بالإرشادات السريرية، مؤكداً أن ذلك يمثل الضمانة الرئيسية لاستدامة فعالية المضادات الحيوية وحماية الأجيال القادمة.

من جهة أخرى قالت الدكتورة ويندي إس. أرمسترونغ (Wendy S. Armstrong)، رئيسة الجمعية الأمريكية للأمراض المعدية (IDSA): «إننا نواصل الاعتماد على كل مؤسسة من مؤسسات مراكز التميز هذه لمواجهة مقاومة مضادات الميكروبات على مختلف المستويات، ونكرّم المؤسسات التي أظهرت الابتكار والريادة في مكافحة مقاومة مضادات الميكروبات، إذ لم يسبق أن كان هناك وقت أكثر أهمية من الآن لحماية وتعزيز ترسانتنا من الأدوية الضرورية لمكافحة العدوى».

ويشار إلى أن المؤسسات الحاصلة على هذه الاعتمادية، تكون قد استوفت المعايير التي تتوافق مع الإرشادات الدولية القائمة على الأدلة العلمية، مثل الإرشادات الصادرة عن الجمعية الأمريكية للأمراض المعدية (IDSA) وجمعية علم الأوبئة في الرعاية الصحية الأمريكية (SHEA)، إلى جانب العناصر الأساسية التي حددتها مراكز مكافحة الأمراض والوقاية منها (CDC). ومنذ إطلاق البرنامج عام 2017، حصلت 182 مؤسسة على مستوى الولايات المتحدة الأمريكية على هذا الاعتماد.

إطلاق تقرير «تحليل واقع الأطفال والشباب في الأردن»

نبض البلد–عمان

أطلق المجلس الوطني لشؤون الأسرة، ومنظمة الأمم المتحدة للطفولة «اليونيسف»، امس الأحد، تقرير «تحليل واقع الأطفال واليافعين والشباب في الأردن 2026»، خلال حفل في مركز زها الثقافي، بمناسبة اليوم العالمي للطفل.

واستند التقرير، الذي يعد أول مراجعة شاملة لأوضاع الأطفال والشباب منذ 2017، إلى مراجعة أكثر من 200 دراسة ووثيقة ومصدر بيانات، وإلى قانون حقوق الطفل رقم (17) لسنة 2020، ورؤية التحديث الاقتصادي، حيث جاء لرصد التقدم الذي أحرزه الأردن في مجالات التعليم والصحة والحماية وفرص العمل، وتحديد الفئات التي لا تزال تواجه أكبر الصعوبات في الوصول إلى الخدمات والفرص.

وأشار مساعد أمين عام المجلس للشؤون الفنية، محمد الزعبي، إلى أن تحليل واقع الأطفال واليافعين والشباب في الأردن يوفر قاعدة معرفية محدثة وشاملة تستند إلى الأدلة والبيانات الوطنية والتشريعات الوطنية، وتسهم في تحديد الأولويات وتطوير السياسات والبرامج وتعزيز كفاءة الاستثمار في الخدمات المقدمة لهم.

وأكد أن أهمية هذا التقرير لا تقتصر على رصد الواقع والتحديات، بل تمتد إلى توظيف نتائجه في إحداث أثر ملموس ومستدام في حياة الأطفال والشباب، وتعزيز مشاركتهم بوصفهم شركاء فاعلين في رسم مستقبلهم.

وقال إن الاستثمار في الأطفال واليافعين والشباب يشكل استثمارا مباشرا في مستقبل الأردن واستدامة تنميته، لا سيما أنهم يمثلون أكثر من نصف سكان المملكة ممن هم دون سن الـ25، ما يستدعي تكثيف الجهود الوطنية لتوفير بيئة آمنة وداعمة تضمن حقوقهم وتحميهم وتنمي قدراتهم.

من جهته، قال ممثل «اليونيسف» في الأردن، مارك روبن، إن كل طفل يستحق فرصة متكافئة للتعلم والتمتع بصحة جيدة والنمو في بيئة آمنة، بغض النظر عن المكان الذي يعيش فيه أو الإمكانات المادية لأسرته، ومن هذا المنطلق، تكمن القيمة الحقيقية لهذا التقرير في قدرتنا على ترجمة ما يقدمه من أدلة إلى قرارات وإجراءات تسهم في تحسين حياة الأطفال وتحقيق مستقبل أفضل لهم.

وافتتح الحفل طفلان يبلغان من العمر 14 و15 عاما بكلمة ترحيبية عبرا خلالها عن أحلام الأطفال وطموحاتهم وما يتمنون تحقيقه عندما يكبرون، كما شارك أطفال مركز زها بوصلة موسيقية قدمتها فرقة الأوركسترا في بداية الحفل.

وشارك في الحفل شباب من عدة محافظات في حوار تحدثوا فيه عن نتائج التقرير وارتباطها بواقعهم اليومي، وعن القضايا التي يأملون أن تحظى بالأولوية لدى صناع القرار، كما عرض فيديو توثيقي لأبرز ملامح التقرير وأهدافه وأولوياته ونتائجه وتوصياته وتوجهاته المستقبلية.

يشار إلى أن المجلس يسعى مستقبلا إلى تحديث التحليل دوريا وإتاحته للجمهور، بما يساعد المؤسسات الوطنية على متابعة التقدم وتوجيه الموارد إلى الأطفال والشباب الذين يواجهون أكبر الصعوبات في الوصول إلى الخدمات، بمن فيهم من يعيشون في المناطق النائية ومخيمات اللاجئين والتجمعات غير الرسمية.

المجلس الاقتصادي والاجتماعي ينفذ دراسات ميدانية في المحافظات



نبض البلد–عمان

أكد رئيس اللجنة المالية النيابية، الدكتور سليمان الخرابشة، أهمية الدور الذي يضطلع به المجلس الاقتصادي والاجتماعي في تعزيز الحوار حول القضايا الاقتصادية والاجتماعية التي تهم المواطنين، لا سيما توزيع الدخل والبطالة والفقر والتعليم، مشددا على أهمية الدراسات والأبحاث التي يعدها المجلس وانعكاساتها على السياسات العامة.

جاء ذلك خلال اجتماع عقدته اللجنة، امس الأحد، لمناقشة موازنة المجلس الاقتصادي والاجتماعي، في إطار مناقشاتها مشروع قانون الموازنة العامة للسنة المالية 2027، بحضور رئيس المجلس الدكتور موسى شتيوي، والأمين العام نذير العواملة، ومدير عام دائرة الموازنة العامة أيمن أبو الرب.

وبلغت موازنة المجلس نحو 1.1 مليون دينار، بزيادة قدرها 173 ألف دينار مقارنة بموازنة العام السابق.

بدورهم، استفسر النواب الحضور عن أهداف المسح الوطني للمخدرات والمؤثرات العقلية، ومدى الاستفادة من نتائجه في مكافحة هذه الظاهرة، وتأثير الذكاء الاصطناعي في مهن المستقبل، فضلا عن التحديات التي تواجه القطاع السياحي، لا سيما ما يتعلق بالبنية التحتية والمهارات وتنويع الأسواق والمنتج السياحي، مؤكدين أهمية تعزيز مخصصات الترويج السياحي.

كما تناولت استفساراتهم أسباب اختيار محافظة معان لإجراء دراسة حول البطالة، والتحديات التي تواجه النساء العاملات في القطاع الزراعي، خصوصا ظروف العمل والمواصلات ومدى شمولهن بالضمان الاجتماعي.

من جانبه، استعرض شتيوي أبرز أعمال المجلس والدراسات التي أعدها، مبينا أنها شملت الضمان الاجتماعي، ومهن المستقبل، والموارد البشرية، وأثر الذكاء الاصطناعي في سوق العمل، وواقع قطاع السياحة، إضافة إلى ظاهرة المخدرات والمؤثرات العقلية.

وأوضح أن المسح الوطني المتعلق بالمخدرات والمؤثرات العقلية شمل نحو 13 ألف أسرة أردنية، بهدف رصد واقع الظاهرة واتجاهاتها، والاستفادة من نتائجه في إعداد استراتيجية وطنية لمكافحتها.

وأضاف أن المجلس ينفذ دراسات ميدانية في المحافظات، تتناول التحديات الاقتصادية والاجتماعية وفرص الاستثمار والتنمية المحلية، مشيرا إلى دراسة حول البطالة في محافظة معان، التي اختيرت بناء على أولويات المجتمع المحلي ومخرجات الحوار الذي عقده المجلس فيها، وأخرى حول واقع النساء العاملات في القطاع الزراعي بمنطقة الأغوار، إلى جانب دراسات تناولت الواقع السياحي في محافظات مادبا والعقبة وجرش.

وردا على استفسارات النواب، بين شتيوي أن نسبة الأخذ بتوصيات المجلس تتراوح بين 25 و30 بالمئة، مشيرا إلى أن المجلس يعتمد خطة عمل سنوية تنفذها خمس لجان، ويحرص على تطوير جودة الدراسات والتوصيات في ظل تزايد الطلب على خدماته، لافتا إلى أن المجلس يضم ما بين 6 و7 باحثين، ويستعين بخبراء ومتخصصين من خارج المجلس لإعداد الدراسات.

١٣٠ ألف شاب وشابة يلتحقون بتخصص الذكاء الاصطناعي من أجل التوظيف عبر «إدراك»

نبض البلد–عمان

سجل أكثر من 130 ألف شاب وشابة من مختلف دول الشرق الأوسط مشاركة في تخصص «الذكاء الاصطناعي من أجل التوظيف»، الذي أطلقته شركة نفط الهلال بالشراكة مع منصة إدراك، خلال شهرين من إطلاقه.

ويقدم البرنامج تدريبا عمليا على أدوات الإنتاجية المدعومة بالذكاء الاصطناعي، ومهارات صياغة الأوامر، وتطبيقات الذكاء الاصطناعي في مختلف المجالات والقطاعات الوظيفية، مع منح شهادات إتمام للمشاركين الذين يستكملون الدورات الأربع.

وبحسب بيان للمنصة، امس الأحد، يتكون التخصص من أربع دورات تعليمية مجانية باللغة العربية، ويهدف إلى تزويد الشباب بمهارات عملية في مجال الذكاء الاصطناعي، بما يعزز قدراتهم وفرصهم في سوق العمل.

وأشار البيان إلى أن المشاركين ينتمون إلى دول عدة، أبرزها مصر والسعودية والأردن والجزائر والعراق، فيما تجاوزت نسبة الإناث نصف إجمالي المسجلين، وتنوعت خلفياتهم التعليمية، إذ يشكل خريجو البكالوريوس نحو نصف المشاركين، وحملة الثانوية العامة نحو الربع.

وقال الرئيس التنفيذي لشركة نفط الهلال، مجيد حميد جعفر، إن الإقبال على البرنامج يعكس اهتمام الشباب العربي باكتساب المهارات المتقدمة التي أصبحت أساسية للنجاح في سوق العمل، مؤكدا أهمية الشراكة مع إدراك في توفير فرص تعليمية تسهم في تمكين الشباب وتعزيز آفاقهم المهنية.

من جانبه، قال الرئيس التنفيذي لمؤسسة الملكة رانيا ورئيس مجلس إدارة منصة إدراك، باسم سعد، إن التفاعل مع البرنامج يؤكد حاجة الشباب إلى فرص تعليمية عملية ومتاحة باللغة العربية، مشيرا إلى أن التخصص يوفر تدريبا مجانيا يساعد المشاركين على استخدام أدوات الذكاء الاصطناعي بكفاءة ومسؤولية في حياتهم المهنية.

ولفت البيان إلى أن البرنامج يأتي استكمالا للتعاون بين الجانبين في مجال تأهيل الشباب لسوق العمل، ومن أبرز برامجه تخصص «بوصلة الحياة المهنية»، الذي استفاد منه نحو 1.3 مليون شاب وشابة في العالم العربي، من خلال التدريب على مهارات التواصل والمهارات الرقمية وكتابة السيرة الذاتية والاستعداد لمقابلات العمل.

«الفاو» تدعم المزارعين في الكرك عبر المدارس الحقلية للزراعة الذكية مناخيا



نبض البلد– بترا

تواصل منظمة الأغذية والزراعة للأمم المتحدة (الفاو) من خلال مشروع «بناء القدرة على التكيف مع تغير المناخ في الأردن من خلال تحسين كفاءة استخدام المياه في قطاع الزراعة» بالتعاون مع وزارة الزراعة، دعم المزارعين والمزارعات في محافظة الكرك من خلال تنفيذ المدارس الحقلية لتعزيز قدراتهم على تبني تقنيات الزراعة الذكية مناخيا، بما يسهم في تحسين كفاءة استخدام المياه وزيادة الإنتاجية الزراعية والتكيف مع آثار تغير المناخ.

وتتضمن أنشطة المدارس الحقلية تدريبات عملية على مجموعة من التقنيات والممارسات الزراعية المستدامة الذكية مناخيا، تشمل الري تحت السطحي والزراعة المائية والزراعة باستخدام الأكياس وتقنية الري بالفتيل والزراعة بالغابيونات، إلى جانب التعريف بالأصناف الزراعية المتحملة للجفاف، بهدف إكساب المزارعين مهارات عملية تساعدهم على مواجهة تحديات شح المياه والتغيرات المناخية.

وتستند هذه الأنشطة إلى جهود سابقة للمشروع في بناء قدرات الكوادر الإرشادية الزراعية، من خلال برامج تدريب المدربين على منهجية المدارس الحقلية الذكية مناخيا، بما يعزز استدامة هذه المبادرات ويوفر كوادر وطنية قادرة على مواصلة تدريب المزارعين ونقل الخبرات المكتسبة إلى مناطق أخرى.

وتنسجم هذه الجهود مع مستهدفات رؤية التحديث الاقتصادي الحكومية، التي تؤكد أهمية تطوير القطاع الزراعي وتعزيز الأمن الغذائي وتحسين كفاءة استخدام الموارد الطبيعية من خلال تبني التقنيات الحديثة والممارسات المستدامة التي ترفع الإنتاجية وتعزز قدرة القطاع على مواجهة التحديات المناخية.

وينفذ المشروع الممول من الصندوق الأخضر للمناخ، من خلال وزارات الزراعة والمياه والري والبيئة، وبرنامج الأمم المتحدة الإنمائي.

ويشهد المشروع حاليا تنفيذ ٤٤ مدرسة حقلية في محافظات الكرك ومادبا والطفيلة ومعان، بهدف تدريب ٨٨٠ مزارعا ومزارعة على تقنيات وممارسات الزراعة الذكية مناخيا، بما يسهم في تعزيز استدامة الإنتاج الزراعي وتحسين سبل العيش في المجتمعات الريفية.

«الطاقة المتجددة» يشغل نظاما شمسيا في بلدية غرب اربد



نبض البلد–اربد

شغل صندوق الطاقة المتجددة وترشيد الطاقة، التابع لوزارة الطاقة والثروة المعدنية، امس الأحد، نظام الخلايا الشمسية في بلدية غرب اربد والمباني التابعة لها، بقدرة إجمالية تبلغ ١٠٠ كيلوواط وبكلفة تصل إلى نحو ٣٥ ألف دينار، ضمن مشروع تركيب أنظمة الخلايا الشمسية للبلديات في مختلف محافظات المملكة.

وقال مدير عام الصندوق الدكتور رسمي حمزة، إن المشروع شمل تركيب أنظمة الطاقة المتجددة في ١٨٨ مبنى تابعا للبلديات في مختلف محافظات المملكة، ووصل إلى مراحله النهائية، مؤكدا أن المشروع يأتي ضمن جهود الصندوق للمساهمة في تحقيق تحول طاقي شامل وتعزيز الاستدامة في العمل البلدي.

وأضاف إن البلديات تعد من أكبر مستهلكي الطاقة في المملكة، وأن توفير كلف الطاقة يسهم في تخفيف أعبائها المالية، وإتاحة المجال أمامها لتوجيه الوفورات نحو تنفيذ المشاريع التنموية وتحسين مستوى الخدمات المقدمة للمواطنين.

وأشار إلى أن مساهمة الطاقة المتجددة في إجمالي الكهرباء بالمملكة بلغت نحو ٢٧ بالمئة، فيما تستهدف الخطط الوطنية رفع هذه النسبة إلى ٥٠ بالمئة بحلول عام ٢٠٥٠.

وأوضح حمزة أن مشاريع الصندوق امتدت لتشمل مختلف القطاعات، إذ جرى تركيب أكثر من ٥٥ ألف سخان شمسي للمنازل، وأكثر من ١٥ ألف نظام طاقة متجددة للمواطنين، إضافة إلى تركيب أنظمة للطاقة وترشيد الاستهلاك في أكثر من ١٥٧ مدرسة، إلى جانب مشاريع في المستشفيات والقطاعين الزراعي والجمعيات.

ويشمل النظام في بلدية غرب اربد مبنى البلدية الرئيسي ومناطق سوم وبيت يافا وكفر يوبا، فيما يتوقع أن تتراوح طاقته الإنتاجية السنوية بين ١٠٠ و١٨٠ ألف كيلوواط ساعة، وأن يحقق وفرا ماليا يقدر بنحو ١٠ آلاف دينار سنويا من فاتورة الكهرباء، ويخفض الانبعاثات الكربونية بنحو ٨٣ طنا سنويا.

من جهته، أكد رئيس لجنة بلدية غرب اربد، محمد علي القضاة، أن المشروع يمثل خطوة مهمة في تطوير العمل البلدي وتعزيز التوجه نحو الطاقة النظيفة والاستدامة المالية والبيئية، مشيرا إلى أن خفض كلف التشغيل وترشيد الإنفاق يتيحان للبلدية توجيه مواردها نحو تحسين الخدمات وتنفيذ المشاريع التنموية.

«الأعلى للسكان» يستعرض تقييم منتصف المدة للاستراتيجية الوطنية للسكان

نبض البلد–عمان

عقد المجلس الأعلى للسكان بالتعاون مع صندوق الأمم المتحدة للسكان، اجتماعا فنيا تشاوريا لاستعراض تقرير تقييم منتصف المدة للأعوام (٢٠٢١-٢٠٢٥) للاستراتيجية الوطنية للسكان (٢٠٢١-٢٠٣٠)، بمشاركة ممثلين عن الوزارات والمؤسسات الحكومية والهيئات الوطنية والجهات الدولية الشريكة.

وبحسب بيان للمجلس، امس الأحد، هدف الاجتماع إلى استعراض ومناقشة المسودة الأولية لنتائج التقييم، والتحقق من النتائج والمؤشرات الواردة فيه، والاستفادة من ملاحظات الجهات الوطنية المعنية في استكماله، وتحديد أولويات التدخل والإجراءات التصحيحية اللازمة لتعزيز تنفيذ الاستراتيجية خلال الفترة المتبقية من عمرها.

وأكد أمين عام المجلس الدكتور عيسى المصاروة، أن المجلس يقوم بدور محوري في تعزيز فهم تأثيرات التغيرات الديموغرافية على التنمية، ودعم صانعي السياسات ومتخذي القرار بالأدلة والتحليلات التي تساعد على مواءمة السياسات والبرامج والخطط القطاعية مع الواقع السكاني الراهن وتغيراته.

وقال إن الاستراتيجية الوطنية للسكان جاءت استجابة للحاجة إلى إطار وطني متكامل يوجه التعامل مع التحولات الديموغرافية، ويعزز المواءمة بين السكان والموارد، ويدعم تحسين مستويات الرفاه الاقتصادي والاجتماعي والصحي للسكان.

وأوضح أن تقييم منتصف المدة لا يقتصر على تتبع المؤشرات بصورة منفصلة، وإنما يسعى إلى تحليل مدى فاعلية الترابط بين السياسات والمخرجات والنتائج والأثر، وتحديد مواطن القوة والفجوات التي قد تستدعي المراجعة أو التصحيح خلال الفترة المتبقية حتى ٢٠٣٠، مبينا أن الإطار المفاهيمي للاستراتيجية يستند إلى نظرية للتغيير تربط بين السياسات السكانية والنتائج المرجوة.

من جانبه، قال ممثل صندوق الأمم المتحدة للسكان في الأردن حمير عبد المغني، إن مراجعة الاستراتيجية تكتسب أهمية خاصة في ضوء نتائج دراسة العائد الديموغرافي التي أطلقت أخيرا بالشراكة مع المجلس ودائرة الإحصاءات العامة، والتي أكدت أن أمام الأردن نافذة ديموغرافية مهمة، إلا أن الاستفادة منها تعتمد على ما يستثمر اليوم في صحة السكان وتعليمهم، وتوسيع الفرص الاقتصادية للشباب، وتعزيز المشاركة الاقتصادية للمرأة.

وأضاف أن تقييم منتصف المدة يمثل فرصة لترجمة الأدلة السكانية الحديثة إلى أولويات وسياسات وتدخلات عملية، تعزز قدرة الأردن على الاستفادة من التحولات الديموغرافية وتحقيق أهدافه التنموية، مؤكدا التزام الصندوق بمواصلة دعم الجهود الوطنية في هذا المجال.

وجرى خلال الاجتماع تقديم عرض للنتائج الأولية للتقييم، بما في ذلك منهجية التقييم، ومستوى التقدم في تنفيذ محاورها الأربعة، ومدى تحقق المؤشرات والمستهدفات، مع التركيز على البيانات المتاحة لعامي ٢٠٢٤ و٢٠٢٥، كما عقدت جلسة تشاركية لمراجعة النتائج والتحقق من دقة البيانات، وتفسير التباين في مستويات الأداء بين المحاور، وتحديد البيانات الناقصة ومصادرها.

وتضمن الاجتماع نقاشا حول أولويات المرحلة القادمة (٢٠٢٦-٢٠٣٠)، والإجراءات التصحيحية المقترحة لتحسين التنفيذ وتعزيز منظومة المتابعة والتقييم، وصولا إلى الاتفاق على الملاحظات والتعديلات المطلوب إدماجها في التقرير النهائي.

أمسية أدبية لفرع رابطة الكتاب الأردنيين في مادبا



نبض البلد– بترا

نظمت رابطة الكتاب الأردنيين فرع مادبا أمسية أدبية، مساء السبت، في ثاني أيام فعاليتها الموسومة بـ «حين تتنفس الكلمات نروي الأرض حبا» جمعت شعراء وأدباء من مادبا على حب الوطن والتغني فيه.

ووقف الحضور بداية الفعالية دقيقة صمت قرأوا فيها الفاتحة على أرواح شهداء حمود، والشهيد البطل جواد السلايطة وشهداء الوطن.

وانطلقت أولى الحكايات مع الأديبة لانا المجالي، فعرجت على الحزن الجمعي العربي والحزن الفردي، وتناولت نصين، الأول: «باركيه»، والثاني: «متحف الحرب من خمس مقتنيات»، هي: «مفتاح، ومقعد، ورغيف خبز، ووشاح، وكفن».

والكاتبة المجالي من الكتاب الذين يميلون في لغتهم إلى التكثيف، والرمزية التي تعطي الأشياء حقها.

أما الأديب حاكم العقرباوي فجعل المتلقي يرى كيف يقضم المثقل بهموم الأرض والمجتمع أنامله وأحلامه بصور شعرية عالية، وكيف يعاني المرء من الاغتراب وإن لم يترك أرضه، مؤكدا من خلال قراءاته أن العزف على الجراح حلال، وتبعث في النفس جمالا.

واختتمت الأمسية مع الأديب الشاعر علي شنينات، الذي غرد على أنغام الحب والغزل فأطرب كل الحضور بقصائده، التي حملت الجمهور إلى عوالم الحب والبوح الشفيف، وتأطرت بلغة جميلة وصور شعرية لافتة.

وقدمت رئيسة فرع الرابطة في مادبا الدكتورة إنعام القيسي، نصا أدبيا خاصا بالشهيد جواد السلايطة وأبناء القرى الذي يحلمون ببدلة الفوتيك والقايش، ويكون هذا الحلم أكبر أحلامهم وأغناها، ويعبرون عن حبهم لأوطانهم.

واستحضرت القيسي صورة ابن القرية وذاكرة القروي كيف يدافع عن وطنه وكيف للشجن مكانا، واعتصر الضجر، وجعل يقدم روحه ثمنا للوطن.

وزارة الصناعه والتجارة والتموين
إعلان صادر عن مسجل الاسماء التجارية

استنادا لاحكام المادة (٨/ج) من قانون الاسماء التجارية رقم (٩) لسنة ٢٠٠٦ يعلن مسجل الاسماء التجارية في وزارة الصناعه والتجاره والتموين بأن الاسم التجاري (مطعم قمح وملح) والمسجل لدينا في سجل الاسماء التجارية بالرقم (٣٠٧٦٤٤) باسم (معن احمد مصطفى النماس) جرى عليه نقل الملكية ليصبح باسم (محمد خالد عبد الجواد فاخوري) وتعتبر عملية نقل الملكية حجة على الغير من تاريخ نشر هذا الاعلان .

مسجل الاسماء التجارية
حسن محمد الغيالين

وزارة الصناعة والتجارة والتموين
إعلان صادر عن مسجل الاسماء التجارية

استنادا لاحكام المادة (٨/ج) من قانون الاسماء التجارية رقم (٩) لسنة ٢٠٠٦ يعلن مسجل الاسماء التجارية في وزارة الصناعة والتجارة والتموين بأن الاسم التجاري (مطبخ العقبه السحاب) و المسجل لدينا في سجل الاسماء التجارية بالرقم (٣٠٤٠٥٦) باسم (حسن محمد عبد اللطيف خلفات) جرى عليه نقل ملكية ليصبح باسم (صهيب حسن محمد الخلفات) و تعتبر عملية نقل الملكية حجة على الغير من تاريخ نشر هذا الاعلان .

مسجل الأسماء التجارية
حسن محمد الغيالين

إعلان صادر عن مصفي شركة
(العالوك للانشاءات)

استنادا لأحكام المادة (٢٦٤/ب) من قانون الشركات رقم (٢٢) لسنة ١٩٩٧ وتعديلاته :
أرجو من دائني شركة العالوك للانشاءات والمسجلة لدى دائرة مراقبة الشركات تحت الرقم (٧٣٤٣١) في سجل الشركات ذات مسؤولية محدودة بتاريخ ٢٠٢٤/١٠/٩ لـزوم تقديم مطالباتهم تجاه الشركة سواء اكانت مستحقة الوفاء أم لا وذلك خلال شهرين من تاريخه للدائنين المقيمين داخل المملكة وثلاثة أشهر للدائنين المقيمين خارج المملكة. وذلك من تاريخ نشر الإعلان الأول الواقع في:٢٠٢٦/١١/١٦
اسم مصفي الشركة :
مراد محمد حمدان الحجاج
عنوان المصفي : عمان - خلدا - شارع فلاح حمدان الدراعين - هاتف ٠٧٩٧٢٧٠٠٥٠

مصفي للشركة

إعلان صادر عن مصفي شركة
(سفرة هنية للاطعمة والتواصي)

استنادا لأحكام المادة (٢٦٤/ب) من قانون الشركات رقم (٢٢) لسنة ١٩٩٧ وتعديلاته :
أرجو من دائني شركة سفرة هنية للاطعمة والتواصي والمسجلة لدى دائرة مراقبة الشركات تحت الرقم (٧٦٩٣٥) في سجل الشركات ذات مسؤولية محدودة بتاريخ ٢٠٢٥/٦/١٩ لزوم تقديم مطالباتهم تجاه الشركة سواء اكانت مستحقة الوفاء أم لا وذلك خلال شهرين من تاريخه للدائنين المقيمين داخل المملكة وثلاثة أشهر للدائنين المقيمين خارج المملكة. وذلك من تاريخ نشر الإعلان الأول الواقع في:٢٠٢٦/١١/١٦
اسم مصفي الشركة : احمد هشام جميل ابو حشيش
عنوان المصفي : عمان - شارع الجاردنز - مجمع ٨٤ - مكتب ٢٠٣ هاتف ٠٧٩١١٤٦٥٥٥

مصفي للشركة

وزارة الصناعه والتجارة والتموين
إعلان صادر عن مسجل الاسماء التجارية

استنادا لاحكام المادة (٨/ج) من قانون الاسماء التجارية رقم (٩) لسنة ٢٠٠٦ يعلن مسجل الاسماء التجارية في وزارة الصناعه والتجاره والتموين بأن الاسم التجاري (صيدلية ابان) والمسجل لدينا في سجل الاسماء التجارية بالرقم (١٩٤٢٧٦) باسم (ريما جاسر علي كساسبه) جرى عليه نقل الملكية ليصبح باسم (احمد عبد الرحمن احمد الخطيب) وتعتبر عملية نقل الملكية حجة على الغير من تاريخ نشر هذا الاعلان

مسجل الاسماء التجارية
حسن محمد الغيالين

لاعلاناتكم
نبض البلد
06 560 6300
06 560 6301

وزير الاستثمار يتفقّد استثمارات جديدة وتوسّعات في منطقة الملك الحسين بن طلال التنموية بمحافظة المفرق

المفرق -نبض البلد

تفقّد وزير الاستثمار الدكتور طارق أبو غزالة، امس الأحد، استثمارات جديدة وتوسّعات في منطقة الملك الحسين بن طلال التنموية بالمفرق، التي تشهد نموًا استثماريًا متسارعًا في ظل الحوافز والتسهيلات الحكومية لتعزيز الاستثمار.

واستهلّ أبو غزالة جولته، عقب جلسة مجلس الوزراء في المحافظة، بالاطّلاع على أعمال التوسعة في مصنع شركة صرح المفرق لصنع المشروبات والمياه الغازية، التي تشمل زيادة خطوط الإنتاج من ثلاثة إلى خمسة وتوسيع المساحة التشغيلية، فيما يُتوقّع أن يرتفع عدد العاملين في المصنع من 100 إلى 300 عامل خلال السنوات الثلاث المقبلة.

كما تفقّد الأعمال الإنشائية لمصنع شركة هيكانغ الدولية لصناعة الورق، الذي يُقام على مساحة 138 دونمًا، ويُتوقّع أن يبدأ الإنتاج بحلول نهاية العام المقبل، وأن يوفّر مئات فرص العمل.

وأكد أبو غزالة أهمية مواصلة الجهود لتعزيز النمو الاستثماري الذي تشهده المنطقة، وتسريع دخول المشاريع الجديدة مرحلة الإنتاج، وتمكين الاستثمارات القائمة من التوسّع.

وأشار إلى أن وزارة الاستثمار تتابع تنفيذ المشاريع ميدانيًا، وتعمل بالتنسيق مع الجهات المعنية على تذليل العقبات التي تواجه المستثمرين، في إطار نهج الحكومة الرامي إلى تعزيز الاستثمار في المحافظات.

وقال إن الموقع الجغرافي للمفرق على طرق التجارة مع دول الجوار عزّز مقوماتها لتكون مركزًا للاستثمارات الصناعية واللوجستية، بما يتيح للشركات الأردنية توسيع صادراتها إلى أسواق دول الجوار والمشاركة في مشاريع إعادة الإعمار.

وأكد وزير الاستثمار أهمية أن ينعكس النمو الاستثماري على اقتصاد المحافظة، من خلال توفير فرص العمل لأبنائها، وتنشيط سلاسل التوريد المحلية، وإتاحة فرص جديدة أمام المنشآت الصغيرة والمتوسطة للنمو والتوسّع.

واستمع أبو غزالة إلى إيجاز قدّمته الرئيسة التنفيذية لشركة الضمان لتطوير المناطق التنموية، المديرة العامة لشركة تطوير المفرق، ليزا الدغمي، حول تطوّر النشاط الاستثماري في المنطقة، التي تضمّ 91 مشروعًا استثماريًا وفّرت 2820 فرصة عمل، فيما بلغت نسبة الإشغال فيها 44 بالمئة.

كما تجري حاليًا مراجعة وتحديث الدراسات الفنية والمالية لمشروع مركز الخدمات اللوجستية في المنطقة، تمهيدًا لطرحه فرصة استثمارية، بهدف تعزيز التكامل بين الأنشطة الاستثمارية ومشروع مطار الشحن الجوي المجاور ومعبر جابر الحدودي، وبما يدعم مكانة المنطقة مركزًا إقليميًا للتصنيع والشحن والعبور إلى أسواق دول الجوار.



تابعة لـ «ترامب» تحمل «بينانس» مسؤولية هبوط عملتها الرقمية إلى النصف

نبض البلد– وكالات

حملت شركة «وورلد ليبرتي فاينانشال» – وهي شركة للعملات الرقمية تحظى بدعم الرئيس دونالد ترامب وعائلته – منصة «بينانس» لتداول العملات الرقمية المسؤولية يوم السبت، وذلك بعد أن فقدت عملتها الرقمية أكثر من نصف قيمتها.

ووفقاً لبيانات موقع «كوين ماركت كاب» (CoinMarketCap)، جرى تداول عملة «وورلد ليبرتي»، المعروفة بـ«عملة الحوكمة، وتحمل الرمز «WLFI»، عند مستوى 0.016 دولار تقريباً، وهو ما يمثل انخفاضاً بأكثر من 50% مقارنة بسعر 0.037 دولار في اليوم السابق.

وبحسب وكالة «رويترز»، فقد تم تداول هذه العملة في سبتمبر 2025 عند مستويات تجاوزت 0.30 دولار. وعلى عكس الأسهم، تتداول العملات الرقمية على مدار الساعة طوال أيام الأسبوع.

وذكرت «وورلد ليبرتي» في منشور على وسائل التواصل الاجتماعي أن منصة «بينانس» قامت بتسوية وإغلاق عقود آجلة دائمة (perpetual futures contracts) مرتبطة بهذه العملة بشكل تلقائي، مما أدى إلى هذا الهبوط الحاد.

من جانبها، أوضحت «بينانس» في منشور لاحق أنها «على علم بالتقارير المتعلقة بمراكز العقود الآجلة الدائمة لعملة WLFI... وهي تقوم حالياً بمراجعة نشاط السوق وبيانات التنفيذ». ووفقاً لموقعها الإلكتروني، تلجأ المنصة أحياناً إلى إغلاق المراكز في حالات تشهد تقلبات عالية في التداول مع ضعف في حجم السيولة، إلى جانب أسباب أخرى.

يذكر أن مؤسس «بينانس»، تشانغ بينغ تشاو (المعروف بـ«CZ»)، كان قد حصل على عفو من ترامب في أكتوبر 2025، وذلك بعد اعترافه في عام 2023 بتهم تتعلق بتسهيل عمليات غسل أموال خلال فترة إدارته للشركة.

ويأتي هذا التراجع في قيمة عملة «WLFI» بعد شهر من رفع دعوى قضائية تتهم ترامب وشركة «وورلد ليبرتي» بـ «تحقيق أرباح بطرق فاسدة» من خلال صفقات في مجال العملات الرقمية تجاوزت قيمتها ملياري دولار، وهو ما يعد بحسب الدعوى، انتهاكاً للقيود الدستورية المتعلقة بقبول أموال من جهات أجنبية.

وقد وصفت «وورلد ليبرتي» مزاعم الدعوى بأنها «لا أساس لها من الصحة»، مؤكدة التزامها بالقوانين الأميركية. ومن جانبه، صرح البيت الأبيض بأنه لا يوجد أي تضارب في المصالح.

وفي وقت سابق، رفع الملياردير الصيني جاستن صن – وهو مستثمر في العملات الرقمية ومستشار سابق لشركة «وورلد ليبرتي» – دعوى قضائية ضد الشركة، زاعماً أنها منعته من بيع ما يملكه من عملات بعد أن أصبحت قابلة للتداول.

وقد أدت هذه الدعوى إلى نزاع قانوني مستمر بين «صن» وعائلة ترامب. في منشور على منصة « X»، زعم «صن» أن الهبوط الحاد في قيمة عملة «WLFI» يوم السبت يمثل «مثالاً آخر على قيام الداخليين بالاقتراض بطريقة دائرية لتسييل أصولهم، والبيع في مخالفة للقواعد، وتجميد أصول المستثمرين بشكل غير قانوني، والاحتيال عليهم». ودعا «صن» الجهات التنظيمية وهيئات إنفاذ القانون إلى اتخاذ إجراءات ضد شركة «وورلد ليبرتي».

وتدير شركة «وورلد ليبرتي» – التي أطلقت عام 2024 – كلاً من عملة «WLFI» والعملة المستقرة المرتبطة بالدولار «USD1». وتمتلك جهة تابعة لترامب وعائلته نحو 38% من الشركة.

وقد حقق ترامب أرباحاً طائلة من قطاع العملات المشفرة، في الوقت الذي تكبد فيه مستثمرو «WLFI» خسائر فادحة. فقد أعلن ترامب في إقراره المالي السنوي لعام 2025 عن دخل من العملات المشفرة تجاوز 1.4 مليار دولار، منها نحو 800 مليون دولار مرتبطة بشركة «وورلد ليبرتي».

المفوضية الأوروبية تؤجل حسم أهلية مصر لاستيراد الخردة

نبض البلد– وكالات

أرجأت المفوضية الأوروبية اعتماد قائمتها النهائية للدول غير الأعضاء في منظمة التعاون الاقتصادي والتنمية (OECD) المسموح لها باستقبال صادرات الخردة والمخلفات غير الخطرة من الاتحاد الأوروبي إلى نهاية العام الجاري، بدلاً من الموعد المحدد في 21 نوفمبر الجاري، بحسب وثيقة اطلعت عليها «العربية Business».

وحددت المفوضية نهاية 2026 موعداً لإعلان القائمة الأولى للدول المصرح لها باستقبال المخلفات الأوروبية، على أن تُحدّث مرة كل عامين على الأقل، مع إتاحة الفرصة للدول أو أنواع المخلفات غير المدرجة لإعادة التقدم بطلبات جديدة.

وقالت مصادر في قطاع الصلب المصري، إن التأجيل يأتي في سياق استكمال المفوضية تقييم الملاحظات الواردة خلال المشاورات العامة مع الدول المهددة بالاستبعاد، ومن بينها مصر.

وكانت المفوضية الأوروبية قد نشرت مسودة قائمة الدول المستبعدة في 18 سبتمبر 2026، وكان من المقرر اعتماد القائمة النهائية في 21 نوفمبر الجاري، على أن تدخل القواعد الجديدة حيز التنفيذ في 21 مايو 2027.

وأوضحت المصادر أن التأجيل يمنح مصر وقتاً إضافياً لمواصلة مساعيها لإقناع المفوضية بإعادة النظر في التقييم قبل اعتماد القائمة النهائية بنهاية العام.

وتستورد مصر نحو 4 ملايين طن من الخردة سنوياً لتلبية احتياجات صناعة الصلب، بحسب بيانات غرفة الصناعات المعدنية المصرية، فيما يمثل الاتحاد الأوروبي مصدراً رئيسياً لهذه الواردات.

واستوردت مصر نحو 1.83 مليون طن من الخردة الأوروبية خلال 2025، قبل أن ترتفع الكميات إلى 2.12 مليون طن في النصف الأول من 2026 وحده، بنمو 59.7% على أساس سنوي، لتحتل مصر المرتبة الثانية بين أكبر مستوردي الخردة من الاتحاد الأوروبي بعد تركيا، وفق بيانات الاتحاد العربي للصلب.

أشارت المصادر، إلى أن الحكومة المصرية تحركت على أكثر من مسار لمواجهة احتمالات الاستبعاد الأوروبي، إذ شكلت لجنة ضمت الجهات الحكومية المعنية لدراسة الملاحظات الفنية للمفوضية وتجميع البيانات المطلوبة من الوزارات والجهات الرقابية والمصانع، وأرسلت رداً متكاملاً إلى الجانب الأوروبي منتصف أكتوبر الماضي.

وأصدرت وزارة الاستثمار والتجارة الخارجية القرار رقم 501 لسنة 2026، الذي أعاد تنظيم استيراد خردة المعادن وشدد ضوابط دخولها إلى السوق المحلية، مع قصر الاستيراد على المصانع المرخص لها باستخدام الخردة كمستلزم إنتاج ومصانع إعادة التدوير المرخصة، واشتراط الحصول على تصريح سنوي مسبق من جهاز تنظيم إدارة المخلفات.

كما ألزم القرار بتقديم شهادات فحص تثبت خلو الشحنات من الملوثات الخطرة واجتيازها اختبارات الإشعاع والمعادن الثقيلة، إلى جانب تعزيز إجراءات تتبع الشحنات والرقابة عليها.

وقالت المصادر، إن هذه الإجراءات تستهدف معالجة جانب من الملاحظات الأوروبية المتعلقة بجودة الخردة ومراقبة مكوناتها ومخاطر التلوث المحتملة أثناء تداولها ومعالجتها، مشيرة إلى أن وزارة الاستثمار والتجارة الخارجية طلبت من المفوضية النظر بإيجابية إلى الملف الفني المصري وإدراج البلاد ضمن القائمة المسموح لها باستقبال الخردة الحديدية وغير الحديدية.

وطلبت المفوضية الأوروبية تقديم ضوابط تضمن الإدارة السليمة بيئياً لمخلفات المعادن، مطالبة ببيانات تفصيلية عن كفاءة استخدام الطاقة والانبعاثات إلى الهواء والمياه، وحدود الملوثات الناتجة عن عمليات المعالجة، خصوصاً المعادن الثقيلة السامة مثل الرصاص والزئبق والكادميوم، إلى جانب الغبار والديوكسينات والفورانات وأكاسيد النيتروجين وثاني أكسيد الكبريت.

أوضحت المصادر، أنه حال إقرار استبعاد مصر من القائمة النهائية، ستكون المصانع مضطرة إلى البحث عن مصادر بديلة للخردة، وفي مقدمتها المملكة المتحدة والولايات المتحدة، لكن التحول إلى هذه الأسواق قد لا يكون محايداً من ناحية التكلفة، مع احتمالات ارتفاع أسعار الخردة البديلة بفعل زيادة المنافسة عليها من الدول المتأثرة بالقيود الأوروبية، فضلاً عن اختلاف تكاليف الشحن وظروف العرض والطلب بين الأسواق، بحسب المصادر.

وقال مصدر بغرفة الصناعات المعدنية إن الطلب المحلي على الخردة مرشح للزيادة خلال السنوات المقبلة مع تشغيل الرخص الصناعية الجديدة، ما قد يضيف ضغوطاً على السوق إذا تزامن نمو الاستهلاك مع صعوبة تعويض الإمدادات الأوروبية.

وأضاف: «تعتمد مصانع الصلب المصرية على الخردة كمادة خام رئيسية للإنتاج، فيما تتوسع الطاقات الإنتاجية بعد ترسية 4 رخص جديدة على شركات محلية بواقع 500 ألف طن لكل رخصة، ما يرجح زيادة الاحتياجات خلال السنوات المقبلة».

وبحسب غرفة الصناعات المعدنية، تبلغ الطاقة الإنتاجية لمصانع الصلب العاملة في مصر نحو 8.5 مليون طن، فيما تقترب الطاقة الفعلية للقطاع من 15 مليون طن سنوياً.

إصرار على الحياة.. مزارعو غزة يعودون لزراعة أراضيهم المدمرة قرب الخط الأصفر

نبض البلد– وكالات

يتمسك مزارعون فلسطينيون في مدينة خان يونس جنوبي قطاع غزة بالبقاء في أراضيهم الواقعة عند تخوم ما يعرف بـ «الخط الأصفر»، متحدين دمار حرب الإبادة المستمرة وعمليات القنص التي تنفذها قوات الاحتلال بشكل يومي. ويحاول المواطنون إعادة الحياة إلى مساحات زراعية كانت توصف قبل الحرب بأنها جنة خضراء، رغم تحولها إلى ركام بفعل آليات الاحتلال التي جرفت الأشجار وهدمت المنازل.

المواطن موسى الفرا، أحد العائدين إلى أرضه، يروي كيف بدأ بزراعة أصناف بسيطة مثل البطاطا وقصب السكر والورقيات، في محاولة لاستعادة جزء من نشاطه الزراعي السابق الذي كان يضم أشجار الزيتون والحمضيات. ويقيم الفرا مع عائلته داخل خيمة بجوار منزله المهدوم، مؤكداً أن رصاص جيش الاحتلال وقذائفه تخترق مكان إقامتهم باستمرار، مما تسبب في ثقب خزانات المياه وتهديد حياة أطفاله.

وتشير شهادات السكان في المنطقة إلى أن العودة للأرض لم تكن خياراً سهلاً، بل ضرورة فرضها ضيق العيش في مراكز النزوح المكتظة. ويؤكد المواطن خضر خلف أن عائلته نصبت خيامها وسط الركام رغم تحليق طائرات «الكواد كابتر» المسيرة وإطلاق النار العشوائي، مشدداً على أن إعادة زراعة الخضروات هي رسالة صمود لإثبات الوجود الفلسطيني في وجه محاولات التهجير.

وفقدت عائلات المنطقة العديد من أفرادها برصاص قوات الاحتلال وقذائفها التي تستهدف كل من يتحرك قرب المناطق الحدودية، حيث استشهد عدد من أقارب وأصدقاء المزارعين أثناء محاولتهم تفقد أراضيهم. ورغم هذه المخاطر، يواصل المزارعون إزالة الركام بأدوات بسيطة لتهيئة التربة للزراعة من جديد، معتبرين أن تعمير الأرض هو الرد الوحيد على سياسة التدمير الممنهجة.

من جانبها، حذرت مصادر حقوقية دولية من خطورة الأوضاع في المناطق المتاخمة للخط الأصفر، مؤكدة أن قطاع غزة لم يشهد وقفاً حقيقياً لإطلاق النار يضمن سلامة المدنيين. وأوضحت المصادر أن جيش الاحتلال يواصل توسيع مناطق سيطرته خلف هذا الخط، مما يدفع السكان نحو مساحات تتقلص باستمرار باتجاه البحر، وهو ما يعد شكلاً من أشكال التهجير القسري.

وكشفت تقارير حقوقية عن استشهاد مئات الفلسطينيين في المناطق القريبة من الخط الأصفر منذ أكتوبر الماضي، بينهم نساء وأطفال ومسنون لم يشكلوا أي تهديد عسكري. وأشارت المصادر إلى أن عمليات القتل الممنهجة تهدف إلى إفراغ المناطق الحدودية من سكانها الأصليين وتحويلها إلى مناطق عازلة تحت سيطرة قوات الاحتلال.

وتشير التقديرات إلى أن الخط الأصفر بات يعزل مساحات شاسعة من قطاع غزة، حيث تتجاوز النسبة 70% من إجمالي المساحة الكلية للقطاع في بعض القطاعات. هذا العزل الجغرافي يترافق مع تدمير كامل للبنية التحتية وآبار المياه والمخازن الزراعية، مما يجعل مهمة المزارعين في استصلاح أراضيهم تحدياً إنسانياً كبيراً.

ويعتمد المزارعون حالياً على بذور جلبوها معهم من أماكن نزوحهم، في ظل انعدام توفر المستلزمات الزراعية الأساسية بسبب الحصار المطبق. وتعد زراعة الورقيات مثل البقدونس والجرجير أولوية حالياً لتوفير الحد الأدنى من الغذاء للعائلات، خاصة مع اقتراب شهر رمضان المبارك وفي ظل المجاعة التي تلوح في الأفق.

ويصف السكان طائرات الاحتلال المسيرة بأنها «كابوس يومي» يلاحقهم حتى داخل خيامهم، حيث تستهدف أي تجمع أو نشاط زراعي في المناطق المفتوحة. ومع ذلك، يصر المزارعون على أن البقاء في الأرض هو الخيار الوحيد المتبقي لهم، رافضين الاستسلام لواقع الدمار الذي خلفته الآليات العسكرية.

إن حكايات الصمود في خان يونس تعكس واقعاً مريراً يعيشه آلاف الفلسطينيين الذين يرفضون مغادرة أراضيهم رغم تحولها إلى ساحات حرب مفتوحة. وتستمر محاولات استزراع الأرض كفعل مقاوم يهدف إلى كسر إرادة الاحتلال التي تسعى لتحويل غزة إلى منطقة غير قابلة للحياة عبر تدمير قطاعها الزراعي بالكامل.

وفي ظل غياب الحماية الدولية، يبقى المزارع الفلسطيني وحيداً في مواجهة آلة الحرب، محاولاً حماية ما تبقى من أشجار أو زراعة بذور جديدة تحت أزيز الرصاص. وتظل هذه المبادرات الفردية هي الركيزة الأساسية التي تمنع اندثار الهوية الزراعية للمناطق الحدودية التي يسعى الاحتلال لضمها أو عزلها بشكل نهائي.

تحالف أوبك+ يستعد لمفاوضات صعبة حول إنتاج النفط في ٢٠٢٧

نبض البلد–وكالات

تجتمع السعودية وروسيا والأعضاء الـ19 الآخرون في تحالف أوبك+ عبر الإنترنت امس الأحد، لتحديد حصص الإنتاج للعام المقبل، وسط توقعات من محللين بأن تكون المباحثات صعبة في ظل عدم وضوح الرؤية لأوضاع السوق.

وسيناقش تحالف أوبك+، الذي يضم البلدان الـ12 الأعضاء في منظمة البلدان المصدرة للبترول (أوبك) وحلفاءها، مسألة حساسة تتمثل في تحديد مستويات الطاقة الإنتاجية المرجعية الجديدة لكل دولة عضو، والتي تُبنى عليها حصص الإنتاج.

وما زاد من ضبابية التوقعات الحرب الأميركية على إيران، العضو في أوبك، وتصاعد الهجمات على منشآت الطاقة في ظل الحرب الروسية في أوكرانيا.

وقال خورخي ليون المحلل لدى شركة ريستاد إنرجي إن هذه المحادثات ستكون «من أكثر اجتماعات أوبك+ تعقيدا خلال سنوات».

وأضاف في حديث إلى وكالة فرانس برس «سيكون من الصعب جدا على المنظمة تثبيت بعض الأهداف بشكل نهائي».

وكانت وكالة بلومبرغ أفادت بأن أوبك+ قد تُبقي حصص الإنتاج الحالية من دون تغيير في كانون الثاني، بسبب حالة عدم اليقين الجيوسياسي، نقلا عن مندوبين في المجموعة لم تكشف هويتيهما.

وبعد أشهر من نقص الإمدادات والارتفاع الحاد للأسعار بسبب الحربين في أوكرانيا وإيران، توقعت وكالة الطاقة الدولية عودة فائض المعروض في السوق خلال الربع الرابع، مع ارتفاع الإمدادات وبقاء الطلب عند مستويات ضعيفة نسبيا.

وقال آرنه لومان راسموسن، المحلل لدى شركة غلوبال ريسك مانجمنت، «إن احتمال تسجيل فائض كبير في المعروض النفطي العالمي قد يفرض خفض الإنتاج في عام 2027».

وفي هذه الحالة، يتمثل السؤال الرئيسي أمام أعضاء أوبك+ في معرفة الجهة المستعدة لتحمل عبء هذا الخفض.

وجرى التوصل إلى مستويات الطاقة الإنتاجية الجديدة التي ستُستخدم مرجعا لحصص الإنتاج اعتبارا من عام 2027، بعد عامين من الدراسات والتحليلات التي أجرتها شركة الاستشارات الأميركية ديغولبير آند ماكنوتون.

وقال الأمين العام لمنظمة أوبك هيثم الغيص في منتصف تشرين الثاني/نوفمبر «للمرة الأولى، جرى تقييم وتحديد القدرات الإنتاجية القصوى المستدامة من خلال عملية مستقلة وموضوعية».

إلا أن التوترات في الخليج وتصاعد الحرب بين روسيا وأوكرانيا أثرا بشدة على قطاع النفط في عدد من الدول الأعضاء الرئيسية.

وقال ليون «لكل دولة تعاني من تراجع في الإنتاج حجة مقنعة مفادها أن هذا التراجع مؤقت»، مشيرا إلى أن تلك الدول قد تطالب المنظمة بالحصول على حصص إنتاج أعلى.

وأفادت تقارير بأن العراق، أحد المنتجين الخليجيين الأكثر تضررا من الحرب في الشرق الأوسط، رفض بالفعل التقييم الجديد لطاقته الإنتاجية.

فالدراسة الجديدة تقدر طاقته الإنتاجية بأقل من 5 ملايين برميل يوميا، بينما يؤكد العراق أنه قادر على إنتاج 5.2 ملايين برميل يوميا، بحسب تقرير لبلومبرغ.

وقال وزير النفط العراقي باسم خضير الجمعة «نتفاوض مع أوبك لرفع سقف الإنتاج، وهذه المفاوضات ليست مجرد إجراء شكلي. العراق من الأعضاء المؤسسين لأوبك، ومن حقنا الدفاع عن حقوقنا».

وأشار محللون في مؤسسة «دي إن بي كارنيغي» إلى أن «العراق يجادل منذ فترة طويلة بأن قيود الإنتاج تحد من قدرته على تمويل إعادة إعمار البلاد».

وكان الخلاف بشأن حصص الإنتاج أحد الأسباب الرئيسية التي دفعت الإمارات العربية المتحدة إلى الانسحاب من أوبك في وقت سابق من هذا العام.

وبررت أبوظبي قرارها بدوافع تتعلق بـ«المصلحة الوطنية»، إذ تسعى إلى زيادة طاقتها الإنتاجية بشكل كبير.

وقال المحلل في شركة «بي في إم» تاماش فارغا لوكالة فرانس برس «سيشجع انسحاب الإمارات من أوبك الدول الأعضاء المتبقية التي تمتلك طاقة إنتاجية فائضة على المطالبة بحصص أكبر، أو التلويح بالانسحاب بدورها».

صحفية إسبانية تتعرض للاعتداء أثناء تغطية هجمات المستوطنين بالضفة



نبض البلد– وكالات

تعرضت الصحفية الإسبانية لورا دي شيكلانا لاعتداء جسدي ومضايقات من مستوطنين، أثناء تغطيتها اعتداءاتهم على عائلات فلسطينية في الضفة الغربية المحتلة.

وأظهر مقطع فيديو نشرته شبكة التلفزيون الإسبانية «تيليسينكو»، الصحفية وهي تحاول أداء عملها، قبل أن يحيط بها عدد من المستوطنين، ويصرخ أحدهم في وجهها ويدفعها بقوة نحو الحائط، فيما لوّح آخر بإصبعه مهددا، بينما وثّق آخرون المواجهة بهواتفهم.

كما أظهر المقطع جنديا يرتدي الزي العسكري بالقرب من مكان الاعتداء، دون أن يتضح ما إذا كان قد تدخل لمنعه أو أوقفه.

٩٤٠٠ أسير وأسيرة يواجهون التعذيب والتجويع والإهمال الطبي في سجون الاحتلال

نبض البلد– وكالات

قال مكتب إعلام الأسرى امس الأحد، إن نحو 9400 أسير وأسيرة في سجون الاحتلال يتعرضون للتعذيب والتجويع والقمع والإهمال الطبي، في ظل صمت دولي شجّع الاحتلال على مواصلة انتهاكاته، وذلك بالتزامن مع اليوم العالمي للتضامن مع الشعب الفلسطيني.

وأوضح المكتب، أن سلطات الاحتلال نفذت أكثر من 26،500 حالة اعتقال منذ السابع من تشرين الأول/أكتوبر 2023، مشيرا إلى ارتفاع عدد شهداء الحركة الأسيرة معلومي الهوية إلى 329 شهيدا، بينهم 92 استشهدوا خلال حرب الإبادة، فيما يواصل الاحتلال اعتقال أكثر من 3100 فلسطيني إداريا دون تهمة أو محاكمة.

وأضاف أن الأسرى يواجهون ظروفا قاسية تشمل نقص الطعام والعلاج والملابس والأغطية الشتوية، إلى جانب التعرض للتعذيب والضرب وعمليات القمع والعزل المتكررة.

وفيما يتعلق بالأسيرات، أشار المكتب إلى تعرض الأسيرات في سجن الدامون لحملة من الانتهاكات على يد إدارة السجن، شملت انتهاك الخصوصية والسحل والقمع والصفع والعزل ونزع الحجاب، والاعتداء على أسيرات حوامل.

وأكد المكتب أن التضامن العاطفي والبيانات الرمزية لم تعد كافية في ظل حجم الانتهاكات المرتكبة بحق الأسرى والأسيرات، داعيا الأمم المتحدة واللجنة الدولية للصليب الأحمر والمؤسسات الحقوقية إلى التحرك الفوري، وفتح السجون أمام الرقابة الدولية، والعمل على وقف التعذيب والتجويع والاعتقال الإداري، ومحاسبة المسؤولين عن الجرائم المرتكبة بحقهم.

يونيسيف: ثلثا أسر غزة لا تجد لأطفالها مكاناً آمناً للعب



نبض البلد– وكالات

قالت أسرتان من كل ثلاث أسر في قطاع غزة، إن أطفالهما لا يجدون مكاناً آمناً للعب في الهواء الطلق، وفق بيانات منظمة الأمم المتحدة للطفولة "يونيسف"، وحتى داخل أماكن السكن والنزوح، أفادت أكثر من ثلاث من كل أربع أسر لديها أطفال صغار بأنها لا تملك ألعاباً أو كتباً لهم، بعد أكثر من ثلاث سنوات من الحرب الإسرائيلية على القطاع.

وكانت الحدائق والملاعب الرياضية من أول ما طلبه أطفال غزة حين سألتهم "يونيسف" وشركاؤها عمّا يريدون استعادته في مدنهم وأحيائهم، ففي مشاورات شملت أكثر من 11 ألف طفل خلال العام الجاري، ضمن مبادرة "غزة التي نريدها"، وضع المشاركون أماكن اللعب المحمية بين أولوياتهم.

واستجابة لهذه المطالب، أطلقت المنظمة في 20 نوفمبر، تزامناً مع اليوم العالمي للطفل، حملة "العودة إلى اللعب"، وشارك أكثر من مئة طفل في انطلاقتها داخل مركز مجتمعي في غزة، حيث رووا القصص ورسموا ومارسوا ألعاباً شعبية ورياضية.

وقال ممثل "يونيسف" في فلسطين، جوناثان فيتش، إن الأطفال أنفسهم حدّدوا اللعب في مكان آمن بوصفه أحد الأمور التي تساعدهم على التكيّف مع ما عاشوه.

وتظهر الحاجة إلى هذه المساحات فيما ترويه العائلات عن التغيّر الذي طرأ على حياة أطفالها، فبحسب تقييمات لـ"يونيسف"، أفادت أسر باضطرابات في النوم لدى 40% من الأطفال المشمولين بالتقييم، وبالتبول اللاإرادي لدى 32%، فيما رصدت سلوكاً عدوانياً لدى 19% وانسحاباً أو عزلة لدى 15%، ووفق إفادات الأسر، ظهر 92% من الأعراض المرصودة بعد اندلاع الحرب في أكتوبر 2023.

وتستند الحملة إلى برنامج "اللعب من أجل التعافي"، الذي تنفّذه "يونيسف" في غزة منذ مطلع 2026، ويقود ميسّرون مدرّبون أنشطة جماعية في مراكز التعلّم والمراكز المجتمعية، لمساعدة الأطفال على التعبير عمّا مرّوا به، والتواصل مجدداً مع أقرانهم، والتعامل مع الخوف والتوتر.

ودعت المنظمة المؤسسات المحلية إلى تخصيص أماكن وأوقات منتظمة للعب بإشراف بالغين، وطالبت المانحين بتمويل يتيح وصول أنشطة اللعب والدعم النفسي والاجتماعي إلى الأطفال في مختلف أنحاء القطاع.

الاحتلال يصادق على توسعة جديدة في مستوطنة «كارني شومرون» شمال الضفة

نبض البلد– وكالات

كشفت وسائل إعلام إسرائيلية مقربة من المستوطنين، امس الأحد، عن أن المجلس الأعلى للتخطيط التابع للإدارة المدنية (الذراع المدني لجيش الاحتلال والذي يشرف على عمليات التحطيط والبناء في الضفة الغربية المحتلة)، صادق على خطة لإنشاء حي استيطاني جديد في مستوطنة «كارني شومرون»، على مساحة تقارب 367 دونماً وتشمل بناء 686 وحدة استيطانية.

وذكر موقع /عولام كتان/ المقرب من حزب «الصهيونية الدينية» الاستيطاني والذي يتزعمه بتسلئيل سموتريتش، أن من بين الوحدات الاستيطانية، خُصص 250 وحدة منها للمعيشة المدعومة. وإلى جانب الإنشاءات السكنية، تشمل الخطة أيضاً عشرات الدونمات من الأراضي الخضراء، ومدرجاً كبيراً، وتطوير البنية التحتية للطرق في المنطقة.

ووفق الموقع، بهدف هذا المخطط إلى تعزيز تطوير المستوطنة لتحويلها إلى مدينة إقليمية كبرى، مشيرا إلى أن يتوقع طرح مناقصات البناء في المستوطنة خلال عام 2027.

وقال رئيس مجلس المستوطنة، جوناثان كوزنيتز إن هذه «خطوة هامة نحو إنشاء حي جديد في كارني شومرون». وأضاف: «نعمل على تطوير وتحسين المستوطنة، من خلال إنشاء مئات الوحدات السكنية، ومرافق رعاية المسنين، والحدائق، ومدرج، وتحسين البنية التحتية للطرق».

وأكد كوزنيتز أن هذه الخطوة تدفع كارني شومرون «نحو تحقيق رؤيتها كمدينة إقليمية كبرى»، وأنه من المتوقع طرح مناقصات البناء الفعلية خلال عام 2027.

يذكر أن مستوطنة «كارني شومرون» مقامة على أراضي قرى «كفر لاقف» و«جينصافوط» و«دير استيا» في وادي قانا بين محافظتي سلفيت وقلقيلية شمال الضفة الغربية المحتلة.

يشار إلى أن الحكومة الإسرائيلية، وسّعت نطاق الاستيطان في الضفة الغربية المحتلة، والذي يُعتبر غير قانوني بموجب القانون الدولي، فيما بدأ عدد من الوزراء يدعون علنا إلى ضمّها.

٣٣ دولة أيّدت تقسيم فلسطين.. ماذا بقي من القرار ١٨١ بعد ٧٩ عاما؟



نبض البلد– وكالات

تحل امس الأحد، الذكرى 79 لصدور قرار الأمم المتحدة بشأن تقسيم فلسطين إلى دولتين عربية ويهودية، دون أن ترى الدولة العربية النور، فيما لا تزال القضية الفلسطينية تنتظر تسوية نهائية، وسط استمرار الاحتلال الإسرائيلي وتداعيات الحرب على قطاع غزة.

وتتزامن ذكرى القرار رقم 181، الذي حظي بموافقة 33 دولة، مقابل معارضة 13، وامتناع 10 دول عن التصويت، مع اليوم الدولي للتضامن مع الشعب الفلسطيني.

وفي 29 نوفمبر/تشرين الثاني 1947، أصدرت الجمعية العامة القرار الذي أوصى بإنهاء الانتداب البريطاني على فلسطين وتقسيمها إلى دولتين، عربية ويهودية، مع إخضاع القدس لنظام دولي خاص.

ورفض الفلسطينيون والعرب القرار آنذاك، فيما لم تقم الدولة العربية التي نص عليها، وأعلنت إسرائيل قيام دولتها في مايو/أيار 1948، وأعقب ذلك حرب وتهجير مئات الآلاف من الفلسطينيين من مدنهم وقراهم، في الحدث الذي يحييه الفلسطينيون باسم "النكبة".

وبعد ثلاثة عقود من صدور قرار التقسيم، اعتمدت الجمعية العامة للأمم المتحدة عام 1977 يوم 29 نوفمبر من كل عام يوما دوليا للتضامن مع الشعب الفلسطيني، ليكون مناسبة لتسليط الضوء على حقوقه، وفي مقدمتها حق تقرير المصير والاستقلال الوطني والعودة.

وتكتسب المناسبة هذا العام دلالة إضافية في ظل استمرار تداعيات الحرب الإسرائيلية على قطاع غزة، وتصاعد الاعتداءات والاستيطان والتهجير في الضفة الغربية، وسط دعوات أممية إلى ترجمة التضامن الدولي إلى خطوات عملية لحماية الفلسطينيين وضمان حقوقهم.

وفي اجتماع خاص عقدته الأمم المتحدة بنيويورك في 23 نوفمبر الجاري، دعا الأمين العام أنطونيو غوتيريش إلى ضمان وصول المساعدات الإنسانية دون عوائق وحماية المدنيين.

وأكد أن إعادة إعمار غزة لا يمكن أن تكون بديلا عن الحل السياسي، وأن إنهاء الاحتلال الإسرائيلي غير القانوني وتحقيق حق الفلسطينيين في تقرير المصير يجب أن يبقيا في صلب الجهود الدولية.

كما دعا رئيس الجمعية العامة ورئيس اللجنة الأممية المعنية بحقوق الفلسطينيين إلى تحويل التضامن إلى إجراءات ملموسة، فيما طالب الرئيس الفلسطيني محمود عباس بوقف دائم لإطلاق النار وانسحاب القوات الإسرائيلية من غزة ورفض تهجير الفلسطينيين من أرضهم.

وفي قطاع غزة، لا تزال الأوضاع الإنسانية هشة رغم وقف إطلاق النار الذي دخل حيز التنفيذ في أكتوبر/تشرين الأول 2025، إذ تستمر المخاطر التي تهدد المدنيين، وتواجه جهود الإغاثة والتعافي وإعادة الإعمار قيودا واحتياجات واسعة.

وشنّت إسرائيل في أكتوبر 2023 حربا مدمرة على قطاع غزة، أسفرت عن استشهاد أكثر من 74 ألف فلسطيني وإصابة أكثر من 176 ألفا آخرين، وفق أحدث حصيلة أوردها مكتب الأمم المتحدة لتنسيق الشؤون الإنسانية "أوتشا" في 18 نوفمبر 2026، نقلا عن وزارة الصحة بالقطاع.

وخلصت لجنة التحقيق الدولية المستقلة التابعة للأمم المتحدة، في تقرير صدر في سبتمبر/أيلول 2025، إلى أن إسرائيل ارتكبت جريمة الإبادة الجماعية بحق الفلسطينيين في قطاع غزة، وحددت أربعة أفعال من الأفعال المحظورة بموجب اتفاقية منع جريمة الإبادة الجماعية والمعاقبة عليها.

ولم يقتصر أثر الحرب على الخسائر البشرية، إذ دمرت أو ألحقت أضرارا بنحو 82 بالمئة من مباني القطاع، وفق بيانات أممية، فيما لا يزال مئات آلاف الفلسطينيين يواجهون ظروفا إنسانية قاسية، تشمل فقدان المساكن ونقص الخدمات الأساسية وصعوبة الحصول على الرعاية الصحية والمياه والغذاء.

ورغم دخول وقف إطلاق النار حيز التنفيذ في أكتوبر 2025، فإن الهجمات الإسرائيلية والقيود على إدخال المساعدات استمرت، بحسب تقارير أممية، فيما زادت الأمطار والسيول خلال نوفمبر من معاناة النازحين الذين يعيش كثير منهم في خيام ومراكز إيواء غير ملائمة.

وفي الضفة الغربية، تتواصل عمليات الهدم والتهجير والاعتداءات الإسرائيلية، إلى جانب التوسع الاستيطاني والقيود المفروضة على حركة الفلسطينيين ووصولهم إلى أراضيهم ومصادر رزقهم.

ووفق مكتب الأمم المتحدة لتنسيق الشؤون الإنسانية "أوتشا"، أدت اعتداءات المستوطنين والقيود المرتبطة بها إلى تهجير نحو 6 آلاف و800 فلسطيني منذ يناير/كانون الثاني 2023، في 137 تجمعا بالضفة الغربية، بينها 51 تجمعا أخليت بالكامل.

وأضاف المكتب أن اعتداءات المستوطنين والقيود المرتبطة بها تسببت في تهجير 2894 فلسطينيا خلال عام 2026 وحده، حتى منتصف نوفمبر، فيما تجاوز إجمالي المهجرين بفعل الاعتداءات والهدم والإخلاء 5150 فلسطينيا منذ بداية العام.

ورغم أن قرار التقسيم شكل أساسا تاريخيا للتصور الدولي القائم على دولتين، فإن قيام دولة فلسطينية مستقلة لا يزال يواجه تحديات سياسية وميدانية، في مقدمتها استمرار الاحتلال الإسرائيلي والتوسع الاستيطاني وتقطيع أوصال الأراضي الفلسطينية.

ويواصل الفلسطينيون المطالبة بإقامة دولتهم المستقلة على حدود الرابع من يونيو/حزيران 1967، وعاصمتها القدس الشرقية، إلى جانب ضمان حق اللاجئين في العودة، وفق القرارات الدولية ذات الصلة.

وبعد 79 عاما على قرار التقسيم، لا تزال الأمم المتحدة تحيي يوم التضامن مع الشعب الفلسطيني، فيما يبقى السؤال المتعلق بتحويل القرارات والالتزامات الدولية إلى واقع يضمن للفلسطينيين حقهم في تقرير المصير وإقامة دولتهم المستقلة دون إجابة عملية.

الوحدات ينفرد بصدارة دوري المحترفين بعد ختام المرحلة الأولى



نبض البلد – عمان

انفرد فريق الوحدات بصدارة دوري المحترفين لكرة القدم بعد ختام المرحلة الأولى من الدوري.

واختتمت منافسات الأسبوع التاسع من الدوري الأردني للمحترفين CFI لموسم ٢٠٢٦/٢٠٢٧، إذ تعتبر المرحلة التاسعة هي ختام المرحلة الأولى.

وشهدت الجولة التاسعة فوز الجزيرة على البقعة بهدفين دون مقابل، سجلهما يحيى بخيت د.٢٦ وأحمد الحراحشة د.٣٤، كما تعادل شباب الأردن مع السلط دون أهداف، وتغلب الوحدات على دوقرة ٢-٠، عبر دانيال عفانة د.١٨ وبافا ديوب د.٦٥.

وحقق العربي فوزا على الفيصلي بهدفين دون مقابل، سجلهما يوسف الرواشدة د.٦٩ وديانا باباكار د.٨٠، فيما تغلب الحسين على الرمثا بنتيجة ٣-١، حيث سجل للحسين عارف الحاج د.٤+د.٢٢ ومؤمن الساكت د.١١، فيما أحرز عبدالله المنيص هدف الرمثا الوحيد د.٨١.

ومع اختتام الأسبوع التاسع، انفرد الوحدات بصدارة جدول الترتيب برصيد ١٧ نقطة، يليه الحسين والفيصلي والرمثا برصيد ١٥ نقطة لكل منهم، ثم الجزيرة بـ١٣ والبقعة والعربي ١١ والسلط بـ٩، وشباب الأردن ٨، ودوقرة أخيرا بـ٥ نقاط.

ويشار إلى أن الدوري يقام على ثلاث مراحل، إذ يلعب كل فريق تسع مباريات في كل مرحلة.

بطولة كروية شعبية في خان يونس تعيد الحياة للملاعب المدمرة



نبض البلد – وكالات

شهدت مدينة خان يونس جنوبي قطاع غزة انطلاق بطولة شعبية لكرة القدم بمشاركة ٢٠ فريقاً من مختلف أحياء المدينة، حيث احتشد مئات المشجعين فوق ركام المنازل المدمرة وفي الساحات الرملية لمتابعة المباريات. وتأتي هذه الفعالية الرياضية كمبادرة لكسر حالة الجمود التي فرضتها حرب الإبادة الجماعية المستمرة، محولةً مرأباً سابقاً للسيارات إلى ملعب يضج بهتافات الجماهير التواقة للحياة.

أقيمت منافسات البطولة في منطقة قريبة مما يعرف بـ «الخط الأصفر» الذي فرضته قوات الاحتلال، وذلك في ظل ظروف أمنية معقدة ونقص حاد في الإمكانات والمعدات الرياضية. ويهدف المنظمون من خلال هذه الخطوة إلى توفير متنفس للأهالي والنازحين، وإعادة أجواء المنافسة الرياضية التي غيبها القصف والدمار الممنهج الذي طال المنشآت الرياضية في القطاع.

أفادت مصادر محلية بأن البطولة حظيت بحضور جماهيري لافت وصل إلى نحو ألفي مواطن، تجمعوا لمساندة فرقهم المحلية رغم المخاطر المحدقة بالمنطقة. وأكد ناهض عابدين، وهو مدرب أحد الفرق المشاركة أن تنظيم البطولة يهدف إلى تعزيز أواصر المحبة والتقارب بين الأهالي وإرسال رسالة حضارية للعالم تعكس صمود المجتمع الفلسطيني في وجه الحصار والعدوان.

أوضح عابدين أن اللاعبين والجماهير يواجهون مخاطر حقيقية بسبب قرب الملاعب المؤقتة من مواقع جيش الاحتلال التي تشهد عمليات إطلاق نار وقصف مستمر. وأشار إلى أن ممارسة كرة القدم في هذه الظروف هي نوع من أنواع المقاومة الثقافية والاجتماعية، تهدف لإسعاد الناس وإثبات وجود الإنسان الفلسطيني على أرضه رغم محاولات التهجير والإبادة.

من جانبه، صرح رئيس بلدية خان يونس علاء الدين البطة بأن هذه المبادرة الشعبية تعكس تمسك السكان بأراضيهم، خاصة في المناطق التي يحاول الاحتلال عزلها ومنع الوصول إليها. وأشار البطة إلى أن الحضور الشعبي الكثيف في مناطق صنفها جيش الاحتلال كـ «مناطق برتقالية» يثبت إصرار الفلسطينيين على البقاء وممارسة حياتهم الطبيعية بكل تفاصيلها. شدد رئيس البلدية على حق الشعب الفلسطيني في العيش بحرية وأمان كبقية شعوب العالم، وممارسة الرياضة والأنشطة اليومية بعيداً عن آلة الحرب. ودعا المجتمع الدولي للضغط على سلطات الاحتلال للانسحاب من المناطق التي تسيطر عليها، بما يضمن عودة النازحين إلى ديارهم واستعادة الاستقرار المفقود في كافة أرجاء قطاع غزة.

تأتي هذه البطولة في وقت يعاني فيه القطاع الرياضي الفلسطيني من خسائر فادحة، حيث استشهد أكثر من ألف شخص من منتسبي الحركة الرياضية والشبابية والكشفية منذ بدء العدوان. وتشير الإحصائيات إلى أن من بين الشهداء ما يزيد عن ٥٦٠ لاعباً ومدرباً وحكماً وإدارياً، قضوا في غارات الاحتلال المستمرة على مختلف مناطق القطاع.

لم تقتصر الخسائر على الأرواح، بل طالت البنية التحتية الرياضية بشكل واسع، حيث دمرت قوات الاحتلال أكثر من ٢٦٥ منشأة رياضية، شملت ملاعب وصالات ومقار أندية وأكاديميات. وقد أدى هذا التدمير الممنهج إلى خروج غالبية الملاعب عن الخدمة، مما حرم آلاف الشباب من ممارسة هواياتهم وتطوير مهاراتهم الرياضية في بيئة آمنة.

أفادت مصادر رياضية بأن الاحتلال يواصل منع إدخال المعدات والمستلزمات الرياضية الضرورية، مما يعرقل أي جهود لإعادة تأهيل المنشآت المتضررة أو إنشاء ملاعب بديلة. ويضطر الرياضيون في غزة لاستخدام أدوات بديلة وملاعب ترابية غير مجهزة لمواصلة نشاطهم، في ظل غياب كامل للمستلزمات الأساسية التي دمرتها الحرب أو منع دخولها عبر المعابر.

رغم هذه التحديات، يرى المشاركون في بطولة خان يونس أن الكرة هي وسيلة لإيصال صوتهم للعالم، مؤكدين أن إرادة الحياة أقوى من محاولات التدمير. وتتحول المباريات في كثير من الأحيان إلى تظاهرات وطنية تعبر عن التضامن مع عوائل الشهداء والجرحى، وتؤكد على وحدة الصف الفلسطيني في مواجهة التحديات الراهنة.

منتخب الشابات يلتقي نظيره العراقي ببطولة غرب آسيا



نبض البلد – عمان

يلتقي المنتخب الوطني النسوي تحت سن ٢٠ لكرة القدم، نظيره العراقي على ملعب تطوير العقبة عند الثامنة من مساء الاثنين، في إطار منافسات بطولة غرب آسيا السادسة للشابات.

وكان المنتخب الوطني للشابات، استهل مشواره في البطولة بالفوز على منتخب الإمارات بنتيجة ٦-٠.

وتقام البطولة التي يستضيفها الاتحاد الأردني لكرة القدم حتى ٤ كانون الأول المقبل على ملعب تطوير العقبة بنظام الدوري من مرحلة واحدة، على أن يتأهل أول وثاني كل مجموعة إلى نصف النهائي، ويواجه أصاحب المركز الثالث من كل مجموعة بعضهما لتحديد باقي المراكز.

فريق الأمن العام لخماسيات كرة القدم يظفر بلقب بطولة الشرطة الدولية

الأنباط – عمان

ظفر نشامى فريق الأمن العام لخماسيات كرة القدم بلقب بطولة الشرطة الدولية (WISPA) ، بعد فوزه في المباراة النهائية على فريق شرطة أوكرانيا بنتيجة هدف دون مقابل.

وشهدت المباراة النهائية ندية وتنافسية عالية بين لاعبي الفريقين، إلا أن الخبرة العالية والأداء المتميز للاعبي فريق الأمن العام أسهما في حسم اللقاء وتحقيق الفوز، ليختتم الفريق مشاركته بالعلامة الكاملة في جميع المباريات التي خاضها، مقدما أداء لافتا عكس مستوى جاهزيته وتميزه في البطولة التي أقيمت منافساتها في مدينة أنطاليا التركية بمشاركة ١٨ فريقا من مختلف أنحاء العالم.

وكان فريق الأمن العام قد أنهى دور المجموعات بتحقيق خمسة انتصارات استهلها بالفوز على فريق شرطة بلغاريا بنتيجة (٤-٠)، وفريق شرطة (WISPA) بنتيجة (٣-١)، وفريق شرطة تركيا بنتيجة (٣-١)، وفريق الشرطة الرومانية بنتيجة (٢-٠)، وفريق الشرطة الكندية بنتيجة (٣-٠).

وفي الدور ربع النهائي تجاوز فريق الأمن العام فريق شرطة صربيا بنتيجة (٢-١)، فيما تغلب على فريق شرطة بولندا بنتيجة (٣-١) في الدور نصف النهائي، ليبلغ المباراة النهائية ويتوج باللقب عن جدارة واستحقاق.

يذكر أن فريق الأمن العام لخماسيات كرة القدم يضم نخبة من اللاعبين المميزين من أصحاب الخبرة والمواهب الواعدة ويعد من الفرق المتميزة على المستوى الدولي، حيث سبق له التتويج بالعديد من الألقاب والبطولات الدولية.

وشاركت مديرية الأمن العام في البطولة بوفد ترأسه الرائد حسن الزيود، وضم في عضويته الوكيل أول أمجد القروم مدربا للفريق، واللاعبين (صلاح مسعد وقصي العابد ومحمد خلدون ومجدي قنديل وأحمد الغراغير ومحمد العبادي وإبراهيم قنديل) .

نهائي مونديال ٢٠٣٠ يتحول إلى ورقة ضغط في الانتخابات الإسبانية



نبض البلد – وكالات

تحولت قضية استضافة المباراة النهائية لبطولة كأس العالم ٢٠٣٠ إلى محور صراع سياسي حاد ضمن الحملات الانتخابية في إسبانيا. يأتي هذا الجدل في أعقاب قرار رئيس الوزراء الاشتراكي بيدرو سانشيز بالدعوة إلى انتخابات تشريعية مبكرة، تزامناً مع أزمات داخلية تتعلق بقطاع الإسكان.

أفادت مصادر بأن المستقبل السياسي في مدريد بات مرتبطاً بملفات رياضية ودبلوماسية حساسة، حيث يسعى اليمين السياسي لاستغلال ملف المونديال لتعزيز موقفه الشعبي. وتتنافس إسبانيا مع المغرب على احتضان المباراة الختامية للبطولة التي ستنظم بشكل مشترك بين ست دول في ثلاث قارات مختلفة.

تشهد الملاعب الكبرى مثل «كامب نو» في برشلونة و«سانتياغو برنابيو» في مدريد منافسة محتدمة مع مشروع ملعب الحسن الثاني في الدار البيضاء. ورغم أن القرار النهائي يعود للاتحاد الدولي لكرة القدم، إلا أن القوى السياسية الإسبانية بدأت تضع شروطاً سيادية تتعلق بمكان إقامة النهائي.

أكد رئيس الوزراء الإسباني بيدرو سانشيز في تصريحات صحفية تمسكه بإقامة النهائي على الأراضي الإسبانية، مشدداً على جاهزية البنية التحتية الرياضية في بلاده. واعتبر سانشيز أن استضافة النهائي تمثل فرصة تاريخية للشعب الإسباني للاحتفال بمنجزاته الرياضية العالمية.

في المقابل، رفع ألبرتو نونييز فيخو، زعيم الحزب الشعبي اليميني، سقف التحدي مهدداً بالانسحاب الكامل من تنظيم البطولة إذا لم يُحسم مكان النهائي لصالح إسبانيا. وأدرج فيخو هذا التعهد ضمن برنامجه الانتخابي، مما زاد من وتيرة الاستقطاب السياسي حول الملف الرياضي.

من جهته، استبعد رئيس الاتحاد الإسباني لكرة القدم، رافاييل لوزان، فكرة الانسحاب من التنظيم، مؤكداً على أهمية الحدث للبلاد. ومع ذلك، تضغط أحزاب اليمين المتطرف واليسار على حد سواء لضمان عدم تقديم تنازلات لصالح الشركاء الآخرين في ملف التنظيم المشترك.

على الجانب الآخر، تبرز طموحات مغربية مماثلة يقودها رئيس الاتحاد المغربي لكرة القدم فوزي لقجع، الذي أشار إلى رغبة بلاده في استضافة النهائي بإقليم بنسليمان. وقد قوبلت هذه التصريحات بردود فعل متباينة داخل المغرب ومن قبل الهيئات الدولية المشرفة على اللعبة.

تعكس هذه التطورات تداخل المصالح السياسية مع الطموحات الرياضية، حيث تحول المونديال من حدث كروي إلى أداة للتعبئة الانتخابية. ويسعى كل طرف لإثبات قدرته على حماية المصالح الوطنية وتحقيق مكاسب معنوية واقتصادية من خلال استضافة الحدث الأبرز عالمياً.

تشير التقارير إلى أن الصراع الدبلوماسي بين الاتحادات الكروية انتقل رسمياً إلى أروقة الحكومات، مما يضع الاتحاد الدولي في موقف حرج. ويتوقع مراقبون أن تزداد حدة التصريحات مع اقتراب موعد الاقتراع في إسبانيا وحسم الفيفا لهوية الملعب المستضيف للنهائي.

منح المهاجر السوري أحمد الأحمد أعلى وسام شجاعة في أستراليا



نبض البلد– وكالات

أعلنت الحاكمة العامة لأستراليا، سام موستين، امس الأحد، عن منح المهاجر السوري أحمد الأحمد وسام «صليب الشجاعة»، وهو أعلى وسام مدني في البلاد، تقديراً لبطولته في التصدي لهجوم مسلح وقع في مدينة سيدني. وتأتي هذه الخطوة تكريماً للدور الذي قام به الأحمد في إنقاذ حياة العشرات خلال واقعة إطلاق نار جماعي استهدفت احتفالاً على شاطئ بوندي الشهير في ديسمبر 2025.

وأوضحت السلطات الأسترالية أن الأحمد، الذي يعيش في سيدني، تدخل بشجاعة نادرة عندما قام رجلان بفتح النار على تجمع في المنطقة السياحية، مما أدى إلى مقتل 15 شخصاً. وقد وصفت الجهات الرسمية الهجوم بأنه عمل إرهابي نابع من معتقدات متطرفة، مشيرة إلى أن تدخل الأحمد حال دون وقوع مجزرة أكبر بكثير في الموقع المزدحم.

وتشير تفاصيل الواقعة إلى أن الأحمد احتمى خلف بعض المركبات المتوقفة قبل أن يباغت أحد المسلحين من الخلف وينقض عليه، حيث تمكن من انتزاع بندقيته وطرحه أرضاً. وخلال هذا الاشتباك المباشر، تعرض الأحمد لإصابات بطلقات نارية عدة في كتفه، مما استدعى خضوعه لعمليات جراحية معقدة لإنقاذ حياته بعد الحادثة.

وجاء في حيثيات منح الوسام الرفيع أن أحمد الأحمد أظهر أفعالاً تجسد أسمى درجات الشجاعة في ظروف اتسمت بالخطر الشديد والمباشر على حياته. ويعد هذا الوسام هو السادس من نوعه الذي يُمنح في تاريخ أستراليا تقديراً للشجاعة المدنية، مما يعكس حجم التقدير الرسمي والشعبي للتضحية التي قدمها المهاجر السوري.

وكان هذا الهجوم الإرهابي قد دفع السلطات الأسترالية إلى اتخاذ إجراءات قانونية وأمنية صارمة، شملت سن قوانين جديدة لبرنامج وطني لإعادة شراء الأسلحة وتشديد التحريات الجنائية لمنح التراخيص. كما أطلقت الحكومة حملة واسعة لمكافحة جرائم الكراهية وتعزيز التماسك المجتمعي في مواجهة التهديدات الإرهابية.

وحظي الأحمد بإشادات دولية واسعة منذ وقوع الحادثة، حيث وصفته قيادات عالمية بأنه بطل حقيقي أنقذ أرواح الكثيرين بفضل سرعة بديهته وإقدامه. وفي تصريحات سابقة له، أعرب الأحمد عن اعتزازه بإنقاذ الأرواح، معبراً في الوقت ذاته عن حزنه العميق على الضحايا الذين سقطوا خلال الهجوم الدامي.

وينحدر أحمد الأحمد، وهو أب لطفلين، من بلدة النيرب في الشمال السوري، وكان قد هاجر إلى أستراليا في عام 2007 بحثاً عن حياة مستقرة. ونقلت مصادر عن عائلته في سوريا شعورهم بالفخر والاعتزاز بتصرفه الذي اعتبروه تمثيلاً مشرفاً لقيمهم، مؤكدين أن ما قام به يعكس شجاعة السوريين في مواجهة الإرهاب.

وفي سياق متصل، قامت الحكومة الأسترالية بتسريع إجراءات منح تأشيرات الدخول لأفراد من عائلة الأحمد تقديراً لموقفه البطولي. وأكد وزير الداخلية الأسترالي في بيان رسمي أن القيم التي أظهرها أحمد هي ذات القيم التي تثمنها أستراليا وتعتز بها في مجتمعها، مشدداً على أهمية التكاتف ضد العنف والكراهية.

مخرج تركي يهدي جائزة غاندي للفلسطينيين وينتقد صمت العالم إزاء غزة



نبض البلد–وكالات

أهدى المخرج السينمائي التركي فيصل سويسال، جائزة ميدالية غاندي التي حصل عليها في مهرجان الهند السينمائي الدولي، إلى الشعب الفلسطيني، ولا سيما أطفال قطاع غزة، منتقدًا صمت قادة العالم إزاء ما يتعرض له الفلسطينيون من حرب وأزمة إنسانية.

وحصل فيلم «رحمة»، من إخراج سويسال، على ميدالية غاندي التي يمنحها المجلس الدولي للأفلام والتلفزيون التابع لمنظمة الأمم المتحدة للتربية والعلم والثقافة (اليونسكو)، خلال الدورة الـ57 لمهرجان الهند السينمائي الدولي في ولاية غوا.

ولم يتمكن المخرج التركي من حضور حفل التكريم، فأرسل رسالة قرأها صديقه ومدير التصوير السينمائي إمري بيكاكر، الذي تسلم الجائزة نيابة عنه.

وقال سويسال في رسالته إن الإنسانية تمكنت عبر التاريخ من تجاوز أحلك أوقاتها بفضل تضامن أصحاب الضمائر الحية وتمسكهم بالأمل والإيمان، مشيرًا إلى أن العالم بحاجة اليوم إلى شخصيات مثل المهاتما غاندي لإعادة السلام والإنسانية.

وانتقد المخرج ما وصفه بالصمت الدولي إزاء ما يجري في قطاع غزة، مؤكدًا أن الأطفال يموتون جوعًا، فيما تتعرض المستشفيات للتدمير بالقصف، بينما يختار سياسيون الصمت بدافع الخوف ومراعاة مصالحهم الشخصية.

وأضاف أن الإبادة الجماعية تحدث أمام أعين العالم، في وقت يخرج فيه أصحاب الضمائر الحية إلى الشوارع ويرفضون التزام الصمت إزاء الجرائم المرتكبة بحق الفلسطينيين.

وأكد سويسال أنه يهدي الجائزة إلى الفلسطينيين، معربًا عن أمله في أن تمثل هذه الخطوة بداية لاستعادة الإنسانية التي فقدها العالم في فلسطين، وخاصة من أجل أطفال غزة الذين لا يزالون يتمسكون بالأمل رغم الظروف القاسية.

نحالون يشاركون في مهرجان الزيتون الوطني الـ٢٦



نبض البلد–بترا

شارك 38 منحلا، امس الأحد، في مهرجان الزيتون الوطني الـ26 ومعرض المنتجات الريفية، وذلك في إطار الجهود الرامية إلى تنظيم قطاع تربية النحل، وتعزيز الثقة بالمنتج الوطني، وترسيخ معايير الجودة والشفافية في عرض وتسويق منتجات العسل.

وقال مدير المهرجان، المهندس عبدالله القضاة، إن مشاركة المناحل جاءت بالتنسيق مع الاتحاد النوعي للنحالين الأردنيين ونقابة النحالين الأردنيين، موضحا أن جميع المناحل المشاركة خضعت لإجراءات تقييم ورقابة وفحوصات متخصصة للتحقق من جودة العسل ومدى مطابقته للمواصفات والشروط المعتمدة.

وأضاف أن منظومة التحقق من جودة العسل تضمنت إجراء فحوصات مخبرية متخصصة من خلال مختبرات الجمعية العلمية الملكية، للتأكد من سلامة العسل وجودته، والكشف عن أي حالات غش أو تلاعب، إلى جانب إبراز شهادات الفحص والجودة الصادرة عن الجمعية.

وأكد القضاة أن إدارة المهرجان تعتمد معايير واضحة وصارمة للمشاركة، وتستبعد أي مشارك أو منتج يثبت عدم مطابقته للمواصفات والشروط المعتمدة، حفاظا على حقوق المستهلك، وصونا لسمعة المنتج الأردني، وضمانا للعدالة وتكافؤ الفرص بين المشاركين.

وبين أن العسل المعروض في المهرجان يضم تشكيلة متنوعة من الأصناف المحلية، تشمل عسل الكينا والسدر والحمضيات والشوكيات والمرار والجبلي والطلع والسمر والإثل، بما يعكس التنوع البيئي والنباتي الذي تتميز به مناطق المملكة، ويوفر فرصا لإنتاج أنواع متعددة من العسل ذات الخصائص والنكهات المختلفة.

وأشار إلى أن جناح المناحل يضم أيضا مجموعة متنوعة من منتجات خلية النحل، تشمل العكبر وسم النحل وشمع العسل، إلى جانب العسل بمختلف أصنافه، بما يعكس القيمة الاقتصادية والتسويقية المتنامية لقطاع تربية النحل، ودوره في دعم سبل العيش الريفية، وتوفير مصادر دخل للمنتجين، وتعزيز الإنتاج المحلي.

وفاة والدة إيلي صعب .. محطة جديدة من الفقد بحياة مصمم الأزياء العالمي



نبض البلد– وكالات

فُجع مصمم الأزياء اللبناني العالمي إيلي صعب بوفاة والدته، ناديا صعب، التي أعلنت وفاتها مساء امس الجمعة، على أن تُقام مراسم الجنازة وتقبّل التعازي في العاصمة اللبنانية بيروت.

تُقام مراسم الجنازة يوم الاثنين 30 نوفمبر (تشرين الثاني) 2026 عند الساعة الثالثة بعد الظهر في كاتدرائية مار جرجس للموارنة في وسط بيروت، فيما يستقبل أفراد العائلة المعزّين يومي الاثنين والثلاثاء المقبلين.

ويعيد هذا الرحيل إلى الواجهة محطات الفقد في حياة المصمم اللبناني، الذي سبق أن فقد شقيقته منى صعب عام 2004، عن عمر ناهز 37 عاماً، إثر مضاعفات إصابتها بسرطان الثدي.

وكان إيلي صعب قد تحدث في مناسبات سابقة عن الأثر العميق لرحيل شقيقته، واصفاً تلك التجربة بأنها من أصعب المراحل التي مرت بها العائلة، وأنها غيّرت نظرته إلى الحياة والموت.

ويُعد إيلي صعب أحد أبرز الأسماء اللبنانية في عالم الأزياء الراقية، إذ نجح على مدى عقود في ترسيخ حضوره على الساحة العالمية، وأصبحت تصاميمه حاضرة على السجادات الحمراء وفي أبرز المناسبات الدولية.

صانعة محتوى شهيرة بأمريكا تهاجم صمت المشاهير عن قتل أطفال غزة



نبض البلد– وكالات

أكدت صانعة محتوى الأطفال الأمريكية راشيل أكورسو، المعروفة باسم «السيدة راشيل»، تمسكها بمواقفها الداعمة لفلسطين وقطاع غزة، رافضة الاعتذار عن استخدام ألفاظ حادة للتعبير عن غضبها إزاء استمرار قتل الأطفال الفلسطينيين.

وقالت أكورسو، خلال ظهورها في بودكاست الإعلامي الأمريكي حسن منهاج، إنها لم تكن معتادة على استخدام الألفاظ النابية، لكنها بدأت تلجأ إليها بسبب مشاهد العنف والقتل التي تشاهدها في قطاع غزة، وما وصفته بفظاعة ما يتعرض له الأطفال الفلسطينيون.

وأضافت، في منشور عبر حسابها على منصة «إنستغرام»، عبارة: «أوقفوا قتل الأطفال وسأتوقف عن استخدام الألفاظ النابية»، في إشارة إلى أن غضبها من الجرائم المرتكبة بحق الأطفال يفوق اهتمامها بالانتقادات الموجهة إلى طريقة تعبيرها.

وخلال المقابلة، استندت أكورسو إلى تقارير ومواقف صادرة عن مؤسسات حقوقية دولية، بينها منظمة العفو الدولية وهيومن رايتس ووتش والأمم المتحدة ومنظمة «بتسيلم» الإسرائيلية، للحديث عن توصيف ما يجري في قطاع غزة، مؤكدة أن هذه المؤسسات وثقت انتهاكات جسيمة بحق الفلسطينيين.

كما دافعت عن مغني الراب الأمريكي ماكليمور، الذي تعرض لانتقادات بعد ترديده شعار «فلسطين حرة» خلال مشاركته في حفل للمغني إد شيران.

وتساءلت عن أسباب الغضب من التعبير عن التضامن مع فلسطين، معتبرة أن الدعوة إلى وقف ما وصفته بالإبادة الجماعية ليست أمراً ينبغي أن يكون موضع انتقاد.

وسبق لأكورسو أن انتقدت إد شيران، على خلفية ما قالت إنه خضوع لضغوط أدت إلى استبعاد ماكليمور من جولته الغنائية، بسبب مواقفه الداعمة للفلسطينيين.

وانتقدت كذلك صمت عدد من المشاهير والمؤثرين إزاء ما يحدث في غزة، داعية أصحاب المنصات الجماهيرية الواسعة إلى استخدام نفوذهم للتعبير عن مواقفهم تجاه قتل الأطفال والدمار في القطاع.

وأشارت إلى أنها تدرك أن مواقفها قد تترتب عليها تبعات مهنية، لكنها أكدت استعدادها لتحمل ذلك، معربة عن تقديرها للفنانين والشخصيات العامة الذين أعلنوا تضامنهم مع فلسطين رغم خسارة وظائفهم أو تعرضهم لضغوط.

وفي سياق متصل، واجهت أكورسو حملة انتقادات ومطالبات بإزالة محتواها من منصة «نتفليكس» وإنهاء اتفاقية ترخيص الألعاب الخاصة بها مع شركة «سبين ماستر»، على خلفية مواقفها المؤيدة لفلسطين.

ووفق الموقع، جمعت عريضة أُطلقت الشهر الماضي للمطالبة بهذه الإجراءات أكثر من 35 ألف توقيع حتى يوم السبت.

ورغم ذلك، واصلت أكورسو التعبير عن مواقفها، مؤكدة أن حياة الأطفال الفلسطينيين ليست أقل قيمة من حياة غيرهم، وأن الواجب الإنساني يقتضي التنديد بقتلهم والمطالبة بوقفه.

وتشتهر أكورسو بتقديم محتوى تعليمي وأغانٍ موجهة للأطفال، وتحظى بمتابعة واسعة من العائلات والأطفال عبر منصات التواصل الاجتماعي، إلا أن مواقفها من الحرب على غزة جعلتها في قلب جدل داخل الأوساط الإعلامية الأمريكية.



نبض البلد
يومية . سياسية . شاملة
تصدر عن شركة
الاستقلال للصحافة والإعلام
الناشر
حسين الجغبير
رئيس التحرير المسؤول
طارق أبو عبيد
تطبع وتوزع مع الشركة المتحدة للصحافة
هاتف: 065606300 - فاكس: 065606301 - موبايل: 0777770102
h_jaghbeer@yahoo.com